(大正十一年七月二十四日第三種郵便物認可)(郵政特准掛號立券報紙)
康德二年九月十三日　THE MAN CHOU PAO　星期五　№4559　(第一版)　(一)

滿洲報

(本報價目) 每月一圓四角 六個月七圓 全年十五圓 (報費先惠郵票不收)(外國除中國日本滿洲加郵費)
(廣告刊費) 一行十二字起碼一日每行一圓 特別地位加倍
以上俱以滿洲國幣爲本位但在中國以大洋日本以金幣爲本位
大連市常盤町二十九番地 發行所 滿洲報社 電話
發行人 王平山 印刷人 金念曾
THE MAN CHOU PAO 29-31 Tokiwacho Dairen, Manchoukuo.
昭和十年九月十三日

觀艦式及巡狩告竣 皇上由哈市回鑾
官民雲集恭送御駕登車出發 晚五時即抵京還宮

爲滿洲國建國史上光輝無比之曠古盛儀大典觀艦式及哈爾濱最初之御巡狩、已安然竣事之皇帝陛下、御駐輦前後共歷四日、始終龍顏煥發到處遺有光榮之聖上足跡千一日上午十時於四十萬哈爾濱市民熱誠奉送中、由哈爾濱啓蹕、就回鑾之途、是日朝來即萬里無雲、秋陽朗照大地、午前十時半、皇帝陛下、身服陸軍通常禮裝、佩帶蘭花大綬章、副章、英姿颯爽、乘坐紅色御召汽車、由工藤侍衛官長、宮內官一名陪乘、肅然由行在啓駕、對堵列於沿道敬謹奉送之滿日學生、兒童、國防婦人會鐵路愛護團、少年隊、協和會代表、各縣長、在鄉軍人鐵路局各課長等、一一致意於排列於站前之軍樂隊吹奏莊嚴之國歌聲中、聖駕於午前十時三十五分安抵哈爾濱站、皇上徐徐由御召汽車降下、由一瀨站長先行、佐原局長先導玉步移至鋪有紅色絨氈之御通過路、對在站內奉送之軍部諸官二百餘名、賜以舉手禮中、御駕登御召列車、時至十時四十分、於二十一發之皇禮砲聲殷殷中御召列車、漸次開動、一路就歸幸新京之途

皇帝陛下專車、十一日晚五時抵國都、陛下龍顏殊麗、旋即於南軍司令官以次多數滿日要人恭迎中、驅汽車需鹵簿還宮

明治大帝尊影 奉獻於皇上

關於恭繪明治大帝御尊影、由內務省附與以數種著作權之平池芳克畫伯、日前經德富蘇峰翁及其他在京諸名士介紹來滿、當即赴京、會見南軍司令官筑紫參議入江宮內府次官及其他滿日要人結果、決以該畫伯謹畫之明治大帝御尊影、獻於滿洲國皇帝陛下、並擬向關東軍司令部及其他献納、乃一度歸大連、臨時寓於大連市內兒玉町四番地、約經二月間、齋戒沐浴恭繪結果、最近始得完成、是以該氏擬捧持該畫十二日北上、辦理獻上及献納手續云

上聞莊士敦爵士到 還京決立賜見
及爵士留京七日之日程

皇帝陛下舊師莊士敦爵士、十一日下午五時半、搭亞細亞號抵京、皇帝陛下、以晤師情切、故雖經長途出幸、而於下午四時半始由哈返京亦定於即日下午六時、在宮內府賜見、側近諸臣聞此、以皇上如此尊敬舊師、乃莫不爲之感激、至莊士敦爵士滯京日程、則大致如左

九月十一日下午五時半、抵新京、六時入覲
同十二日中秋節遊覽市內
同十三日上午九時訪外交部大臣及次長、上午十時訪張總理及長岡總務廳長
下午二時訪南軍司令官、下午三時訪熙宮內府大臣、
同十四日上午自由行動、下午二時起自由行動、下午六時三十分赴外交部大臣在鹿鳴春主辦之晚餐會
同十五日上午下午自由行動、
同十六日上午下午自由行動、晚六時四十分、赴宮內府大臣在中銀俱樂部主辦之晚餐會
同十七日下午六時三十分赴南軍司令官、在官邸主辦之晚餐會

各部大臣歸任

爲陪觀大典觀艦式赴哈之張國務總理、李交通、于軍政、張實業各部大臣一行、十一日午時九時齊由哈爾濱乘亞細亞號快車歸任

未覲天顏已四年 莊士敦博士 抵大連談話

倫敦大學中國文學教授、皇上舊師莊士敦博士、十日下午十時、搭熱河丸由日抵連、博士鶴首童顏精神矍鑠談今日得一覲躍進之滿洲國雄姿、可謂宿願已償、皇帝陛下在余自一九一九年至一九二六年奉侍時、實最感艱苦、蓋彼時內外之壓迫干涉、殊難以言語形容、日前在東京、赴謝大使邀宴時、曾晤前日本駐華公使芳澤、憶及當年與陛下共脫險地奔赴日本公使館、備蒙芳澤氏關照、至今猶不禁感激涙流、抵新京後、擬即晉謁皇帝陛下蓋余未覲天顏已四年矣、惟以陛下政務無暇、故不擬久作勾留、此次來滿、擬搜集滿洲歷史資料、於返英倫後、出版一古代滿洲史、精爲此行紀念、至工作地點當以奉天爲主、但日數則猶未定

記者旋即以英國對滿洲國之態度、博士乃似稍現窘態、但立即堅決答曰、英國之所以未承認滿洲國者、實以英國在國聯佔有主要地位、而承認滿洲國、即等於破壞國聯、但余確信、隨滿洲國之發達及國際形勢之進展、終將有使英國認識滿洲國實態之一日到來也

語畢即赴大和旅館、十一日上午九時搭車赴京

承認紀念日 決於國務院 舉行祝賀式

滿洲國國務院、於十五日之承認三週年紀念、決定於午前十一時三十分在會議室、於張總理以下在京官吏全體參集之下舉行祝賀式云

實行全滿人口 第一回調查
自現在至十二月止 當局正議調查方法

滿洲國政府、爲明瞭社會組織內容及國民生活實情計、目下正在計畫整備確實之人口統計中、同時爲期維持治安及充實地方機關等亦應有整備之必要、對此於完成該項之階梯、乃決定自現在起至十二月末止、就全滿二十五都市地域、實施第一回臨時人口調查、正式調查時、以國務院統計處與民政部協力爲主、實行調查、關于施行方法及其他事宜、目下正在兩當局間、着々進行協議中、關此適又值日本方面、亦以十月一日施行國勢調查、由於二十五都市鄰接滿鐵附屬地者甚多、對於網羅關係上之調查完成、亦能獲得各方面許多之便利、故對此滿洲國劃期調查、頗有所期待云

一、調查地域 哈爾濱特別市、新京特別市、吉林市、齊々哈爾市、奉天市、黑河省城、三江省城(佳木斯)間島省城、延吉、安東省城、錦州省城、熱河省城、承德、懷德縣城、梨樹縣城、昌圖縣城、開原縣城、本溪縣城、鐵嶺縣城、撫順縣城、鳳城縣城、復縣城(瓦房店)蓋平縣城、遼陽縣城、營口縣城、海城縣城、四平街

二、調查項目 (一)姓名、(二)戶口地位(三)男女別(四)出生年月(五)職業(六)出生地(七)來滿年月(八)民族及國籍

—皇上由第四軍管區司令部啓輦還幸—

國府內部近有人主張 恢復容共聯蘇之政策
各方認爲重大觀測其原因似有三種
親蘇派及蘇大使均甚活躍

國民政府內部、近頗有主張恢復容共政策、謀中蘇合作、將共產軍作政治解決、而以此餘力集中國內建設及對日方面者、此實一可注目之動向、對共產國際第七次大會決議之決定停止抗議、尤可爲此等親蘇派勢力在政府內部意外堅決之明證、頃據可告靠消息稱、國民政府爲實現中俄合作起見、**乃有意完全承認蘇聯在新疆方面之活躍、**此次駐蘇大使館武官鄧文儀之赴新疆考察、實即其表現之一、衆信一俟報告到達後駐蘇大使鄭憲慶即將與蘇聯當局開始折衝、其前途各方因均認爲重大、至國民政府所以計劃中蘇合作者、據觀其裏面似藏有以下三因

一、甘陝共軍之剿討、在實際上乃不可能之事、現在近山陝邊界剿共之晉軍、近且建議可承認西北某一定區域爲蘇維埃區、用謀作政治解決

二、感情上主張聯蘇制日之親蘇派勢力、益見強大

三、縱令承認蘇聯在實質上無異於蘇領之新疆所有勢力、不僅毫不感受痛痒、且即使僅在名目上確保中國主權亦係於中國有利者

國民政府內部親蘇派之趁此種機運策動、與駐華蘇聯大使鮑格莫洛夫以次蘇聯駐華人員之暗地活動、相互爲用殊引人對中國容共政策前途有莫大注意也(十二日上海電)

哈孟德赴東京 將與李滋洛士磋商

滯在中國多日爲調查鐵道關係之英國鐵道專門家哈孟德少將、於歸國途次、十一日晨乘皇后日本號抵日、當由陸路赴東京、該氏在東京將會日下滯日中之英國最高經濟顧問李滋洛士氏有所磋商云(國通十二日神戶電)

哈孟德報告

南京政府顧問哈孟德少將、對中國各鐵道行基本的調查後、關於鐵道之借欵可能性曾在調整資料中、最近大體已獲得成案、目下正在取道日本就歸國途中、據十一日日本某處接得情報、哈孟德少將調查報告之一部已提出南京政府當局、其中力說有借欵必要之點、頗可注目又該少將認爲中國各鐵道改善費約需六百萬磅、華北鐵道新設費共需二百萬磅、合計共需八百萬磅之資本、實爲當前問題、傳英商關於大量購入貨車、軌道、已與南京政府開始交涉、如斯對於中國鐵道之英國借欵、已成爲問題、又哈孟德少將因英國對華經濟調查使節李滋洛士氏目下正在滯留東京中故認爲以鐵道爲中心之對華借欵問題哈孟德與李滋洛斯間有討議之機會、查英國政府意向與日本商討時、似主張公言對中國絕不單獨借欵而事實在現地前已有匯豐銀行匯兌援助協定、因之日外務當局對鐵道借欵之推移極爲關心云(國通十二日東京電)

對設立河北經濟協會 及經濟考察團之渡日
日陸軍方面所持見解之大要

日本陸軍方面、對河北經濟協會及中國民間經濟考察團來日考察、大體持見解如左

華北之一般情形、自華北事變發生後、即漸趨明朗、頗與日滿華三國國民以將來希望甚佳之應許、詎料近忽有河北經濟協會之設其眞意果在何處、實有一爲檢討必要、查河北經濟協會、雖稱之爲河北經濟協會但其中樞人物、則殆盡係浙江人士、實即所謂浙江財閥在華北所設「分店」、面由經濟委員會常委宋子文操縱之、亦可謂爲宋子文、吳鼎昌、自昭和七年以來、所企劃之以浙江財閥獨佔華北經濟權之確立、故自日方以觀、實不能不疑其非最近外間宣傳防止日本開發華北經濟之方策總之北平政務整理委員會之裁撤也、河北經濟協會之設立也、實即南京政府居心拒絕履行停戰協定、久且將暗中抹煞梅津何應欽約定實績之表現表面上之招牌固爲經濟問題、但日本陸軍方面則以其實際作用必當影響於停戰協定及梅津何應欽約定、至報載中國將以河北經濟協會代表組織考察團二十餘名、來日考察問題、軍方則以爲如係純正之經濟提携、自無何說、但徹諸華方過去所採手段難保其無藉口民間經濟視察、而將華北事變等所得成果推翻之策謀、故日方應戒輕率之行動、而須以愼重態度對付(國通十二日東京電)

期撤廢法權之準備 於五年內完成
司法部過去成績 及今後預定計畫

滿洲國司法部、自去年年底以來、即以廢除治外法權爲目標、銳意擘劃內外各方司法制度及設備之充實、舉凡監獄法之施行、專任參事官制度及顧問制度之實施、日籍法官採用之漸增、與夫滿人法官之養成及重施教育、無不漸有成績可觀、而司法權發動之中心─法院編成法及律師法、亦行將見於本年內公布、今後當更集注全力、謀此等組織制度之全部充實、藉期最遲亦於今後五年內、完成廢除治外法權之準備、玆再爲詳述過去之成績及今後之計劃於左

一、日籍法官之採用 自去年年底起、即積極着手採用日籍法官、即司法部本部外、採用者亦有三十名、本年內復擬採用三十名、現時正與關係方面交涉中、即明年以後如爲預算所許可、亦謀大批採用、用期充實此等日籍法官、均分別分配於最高法院、高等法院及國內主要城市法院中、以剷除日人受審時之不利不便

二、基本法規之制度 去年年底、已有參事官制度之設、並由日籍優秀青年參事官五人、分擔刑法、刑事訴訟法、民法、民事訴訟法、商法五法案之起草、其由前年着手草擬之刑法、刑事訴訟法、最近即可完成、至其全部公布、則預定在明年、此等法案之內容、與日本者大體並無大差、惟關民法方面、以慮及滿洲國特殊情形、乃不能不加以相當變更、此外、爲期法規之完備計、並聘松本烝治、田中耕太郎(商法)、穗積重遠、泉二新熊(刑法)、我妻榮(民法)、池田寅二郎(民事訴訟法)、小野清一郎(刑事訴訟法)、村上金十郎(全部)諸氏爲顧問、以便於必要時、請其指導

三、監獄設備 爲廢除治外法權、現已計劃於最須從速改正之滿人監獄外、另設外人監獄、並採用日籍典獄官獄吏約七十名、以謀人材方面之充實

四、其他設備 司法部官舍、現已開工建築、而綜合法院目下亦在設計中、俟明年解凍後、即可開工、而地方法院改建及新築、現亦在計劃中

五、滿人法官之充實 滿人法官之養成、自司法學校、每年招生六十名、實施教育、現任法官之成績優良者、亦令其入學六月、重施教育、以謀其素質之增進

六、其他基本法案、現亦由參事官起草中、至關於提存法等之附屬法規、則以由司法本部陣容之充實當即由司法本部人員着手草擬

侯調查結果得具體案 再與日方協商後實行
李滋洛士晤廣田談去華使命 及晤日大藏次官時所談種種

李滋洛士氏、十日與廣田外相會見之際、曾言及此次之渡華使命、略謂英國政府、從來雖即有種種蕪雜之調查報告、而此次因特認爲有實地調查研究之必要、乃派遣本使來遠東、既以調查經濟狀態爲使命、絕未具實行何等對華工作之權限、俟詳細調查完畢、獲得對恢復中國經濟之對策時、即與日本政府作充分聯絡、然後向其實現邁進者、乃英國政府之意向、並否認英國之對華單獨借欵說、懇望在中國與日本協力、又關於中國國民對於現行貨幣制度之觀念、刺探日本方面之認識、對此廣田外相談云、在尨大未組織經濟機構下之中國現狀、若以歐美派之經濟觀、殊難解剖、余對英國政府此次之措置、衷心贊成、經現地調查結果、待英國政府發見何等成案、關於適用與日本實行交涉時、決以促進維持東亞安定之根本態度、准備與其作最善之協力、又關於中國經濟之自然的反撥力、自力更生之潛在力及其他、開陳種種意見、李滋洛士氏、預定十八日由神戶出發赴上海(國通十二日東京電)

關於英國政府派遣李滋洛士氏渡華之眞意、雖有種々揣測、但蓋因滿洲獨立、日蘇間暗雲一掃、中日提携進展等、鑒及日本在東亞將益確立確固不拔之位置、深恐多年培養成之英國在中國的權益、一旦根本的消滅、是以遂擬於此際承認日本在東亞之優越地位、願在日本庇護之下、維持權益、玆爲實行其調查、乃特派遣特使渡華又李氏與廣田外相會見之際關於對華援助、曾要請俟具體案調整後、當再渡日時仍希望與日方協議者、乃上記方針之反映、因此料英國今後將不能單獨企圖與中國接近云(國通十二日東京電)

李滋洛士、十日上午九時半來大藏省、訪津島次官、以爲中心、進行談商、旋於十一時半辭去、李氏在談商中對滿洲國幣制之穩定、由中央銀行統制之成功、頗與稱讚、關於中國、則謂對其歷史國民性及其經濟富源、當與愼重調查並表示有釀成中國自身政治統一之機運之必要、最後、關於最近歐美各國之經濟形勢、亦有種種懇談、均以爲匯兌之安定及金本位之復活、前途猶屬遼遠

又聞李氏似復將晤藏相高橋(國通十二日東京電)

李滋洛士爵士、定十七日上午、覲見日皇、十八日離日去中國、駐日英大使克萊伍及日外次重光、已分別訂於十六日及十七日下午零時半在英大使館及外次官邸舉行午餐會、日方出席者、預計有廣田外相、重光次官、津島次官、深井日銀總裁兒玉正金總經理及其他有關係之官紳、席間對中國財政經濟問題、當有談商(國通十二日東京電)

對李滋洛士赴華之感想 馬寅初發表

馬寅初在南京發表個人對英國派羅斯來華之觀感、原文大意謂李滋洛士來華目的、不外討債與投資兩端、英欲向華有所投資、對舊債必望有一整理法、故討債與投資實爲一而二二而一者也、各國對華投資原有英、美、日法四國銀行團之組織、必須共同行動、羅斯此次來華、不先與美洽商、逕往日本商洽然後來華、實多可疑、其實中國始終未承認銀行團、原有借欵自由、英如有意對華投資、不必顧慮行團束縛、否則亦應先與美妥洽、以此英欲日諒解其在華之行動、希望英對日開放其在東方之殖民地爲條件、似此妥協成功之希望甚少、實則英對華未嘗不可單獨投資、如投資目的在改革幣制、勢必要求中國貨幣與英聯合、但此事日必反對、蓋日希望中日經濟提携、中國永爲農業國、故中英貨幣借欵能否成功、問題甚多、唯在中國立場言赤手空拳必不能有大作爲、欲求經濟迅速發展、非利用外資不可、只求能在平等互惠之基礎上多多益善、不問國之爲誰亦不能附於一國總之中國欲致富非工業化不可

黃郛又辭內長 陳張王等均有任後呼聲

黃郛自被任爲內長後、迄不肯就職、而至今猶復高臥莫于山頭、頃聞黃近更拒絕汪精衛勸告、並於十日正式向行政院提出辭呈矣、聞後任人選、王克敏、張群、陳儀等均有呼聲、然外間則傳汪精衛己表示勿宰由親日派以外起用、因與專任外長問題併引各方注目(十二南京電)

決擢委任以上使任參事官

滿洲國縣參事官任命方針、從來以大同學院畢業生爲主、今次民政部方面、爲期該項人材擴大、決定由委任官以上之現職官吏考試拔擢、於可能範圍內務使其資格擴大、關於第一回試驗、現已定於十二日在新京公會堂舉行、嗣後並預定每年舉行一次云

民政部土地局 或擴大強化 改屬國務院

滿洲國政府、基於日前在新京舉行之全滿土地科長會議、雖關於改革土地制度之端緒業已就緒、然其他各種事宜待解決者亦復不少、於斯乃設置一土地制度調查會、而實行種種研究中、對此會由法制局民政部、實業部、財政部司法部蒙政部各幹事及土地局委員等參集下、並以加藤土地局科長任幹事長、又舉行一次幹事會、經協議結果、大體本月中旬於第五回幹事會席上、再決定關於改正調查要項等、同時並於本月末以民政部大臣充委員長舉行委員會、又該委員會之主管官廳、現在雖附於民政部之土地局、但其規模及組織上之缺點甚多、因此或將該土地局擴大強化設立地政局直屬於國務總理大臣、爲總務廳之外局亦未可知、總之鑑及該問題之重要性、欲急速設立至爲困難、仍應加以充分研究、因此計上於明年度豫算一節、亦恐不可能矣

黃司長等東渡 考究地方教育

滿洲國民政部地方司長黃富俊、定十三日、偕安東省許民政廳長及民政部東事務官等三人、由新京啓程赴日、考察日本地方教育制度及農村實況、期間爲一月

南京立院又擬 邀美德兩使 到院開談話會

立法院外交委員會、前爲廣採外情以資中國改善司法參考起見、曾先後約請駐華意使羅亞谷諾、蘇使鮑格莫洛夫兩氏到會舉行談話會、由兩使分別對意俄政情有詳細敘述、現爲博採德美政情、擬於年內繼續約請駐華德使陶德曼駐華美使詹森到院分別舉行談話、日期須俟與兩大使接洽後始決定(十二日南京電)

今日本報三張半

本報招聘記者

本報現擬聘請學識優良通曉日文善能譯爲漢文之記者數人有此志願者請携履歷書親至本社向編輯部接洽(時間在下午)
滿洲報編輯部啓

願辦分社者鑒

逕啓者如有希望在本報未設分社之滿洲國各縣新設本報分社及代派處者希直接向本報函商必當照章速與准許也此佈
民聲晚報社
奉天大西關大街路南二號

緊要聲明

敝人脫賢臣方印一顆不知何時丟失無論落於何人之手發生事故蓋印作保各項一概無効若有本街擔保等事可速來敝舍面對經過一星期後概不負責特此聲明
旅順市橋立町二十五番地
脫賢臣謹啓

意亞交及已不可避免
英意大戰殆如箭在弦
圍繞地中海制海權的對立日趨激化
英艦積極防備意軍奇襲

國際聯理事會現雖正事進行最後和協工作、但意亞開戰、於今殆已處於不可避之情勢、全世界視聽於戰爭勃發之際乃一轉集中於英國之對策矣、英國一向看做此次紛爭爲對自世界大戰以後所確立之集團的和平機構之最大的威脅、爲期無論在何時皆得行使機宜行動、乃於極秘密中從事戰鬪準備、擁有洛特奈威爾遜號等巨艦之大艦隊現集結於英吉利海峽、在波得蘭島附近待命出動、一方、在亞歷山大港一帶、有瓦里安德雷溫奇號等主力艦以下倫敦、台維盎西、錫羅直布西號等一萬噸級巡洋艦待機、在鮑特賽港一帶亦有主力艦里召爾遜號、輕巡洋艦克斯巴齊號等游弋、而扼蘇彝士運河口、更有主力艦巴拉姆號、航空母艦加雷基斯號等、同此前後集結於馬爾他島根據地、以無敵海軍之威容制壓地中海、一方、意大利總動員以新銳誇之潛水艦七十艘、在西錫里島與對岸非殖民地間之狹隘水路上、舉行海空兩軍聯合之大演習徵諸以上種種、可見英意兩國軍團繞地中海制海權之對立、已經日趨激化、英意兩國政府當局雖同聲堅稱全無敵意、然情勢之緊迫卻無以掩飾、聞英國海軍除於馬爾他島根據地閉鎖拿爾阿雷他港、以備意海軍之奇襲戰法外、並從早着手布置鐵線網藉以整備萬全之防衛策云（十一日倫敦電）

英艦集結於馬爾他島
意軍陸續向東非開拔
本月下旬意亞軍即將交鋒

英國掃海艇四艘、十日由波得蘭島駛抵馬爾他島、其他巡洋艦兩艘及驅逐艦赫爾德等三艘、最近亦擬於波得蘭島拔錨來此、於斯、英國之防備意亞紛爭戰備、地中海之防備計畫、亦漸次完備矣（十一日馬爾他電）

英海軍當局、爲加強扼地中海航路咽喉之馬爾他島防備、九日特命所屬英本國艦隊之潛水艦四隻、及驅逐艦一隻開往馬爾他島要港之馬爾薩港、一方面關於該島之防備施設、據政府之公表、砂濱之水中堡、及陸上之防空施設、最近已漸次竣工云

據蘇彝士運河公司報告、意軍仍繼續通過蘇彝士河南下、自八月二十九日起、至九月四日止約一星期間有意軍艦四艘、運輸船六隻、兵士九千七百七十二名、赴東非殖民地（十一日鮑德賽電）

據某方接得確實消息、意軍當局、擬予亞比西尼亞以徹底打擊、顧仍認爲準備不足、目下繼續照常向東非輸送兵力、據觀此批軍隊蓋爲補足業里委利亞地方兵力之不足者、俟此諸準備完全終了後即開始攻擊、據觀九月中旬即可能實施交鋒云（羅馬電）

意政府於雨期前向東非殖民地仍繼續不斷增遣遠征部隊正規軍千五百名、於十日午后於市民熱狂裏又由拿波里啓錨赴馬薩瓦關於其今後方針決定如左

十二日由拿波里放洋三千五百名、十三日亦於該埠放洋二千八百名、十四日由黎阿放洋二千八百名

亞皇海賽謝拉錫陛下最近御影

亞比西尼亞皇帝海賽、謝拉錫現年四十四歲、即位迄今雖僅五年、而整軍經武、頗具成績、對意大利之侵略、堅決反抗、尤獲亞人同情

亞國積極防備空襲

亞國政府爲防備意軍空襲、特於阿迪斯阿貝巴裝置最新式高射砲、同時並將該砲配置於樹蔭間、以防意軍之空中偵察、十日更以海賽世陛下之名義、隨處貼付如左之防備空襲布告

一、不參加戰鬪之市民於開戰後一週間以內須退出首都

一、敵機襲來之際由宮廷發出三響之警報爲口號更於全市之教會堂一併鳴鐘

一、聞警報口號之市民當即赴首都附近密林地區避難（十一日阿迪斯阿貝巴電）

亞國擬從新向總會提訴

據可靠消息、亞國代表向理事會五人會要請趕緊作成急速且滿足之解決案、如截至十八日能見作成時、聞並擬警告鑑於亞本國南北兩國境之緊張擴大、而有意按規約十五條九項從新向國聯總會提訴、但關于以上尚無確息云（十一日日內瓦電）

要求士兵入國 亞政府拒絕

意大利公使魏因齊氏二日以新警備公使館之名目、向亞政府要請士兵百八十名入國許可、亞政府於十日已對意公使之要請正式拒絕、通告於意公使矣（十一日阿迪斯阿貝巴電）

法西斯黨員決行
非常動員演習
參加人員兩千萬名

法西斯黨十日發表近決行全黨員之非常動員演習、並發出關于以上動員演習次序之詳細指令、以上計包含全意大利全法西斯黨員及出動員演習之黨總計超過二千萬人其計劃全貌如左

一、動員命令由莫索里尼總里頒布

一、右動員演習命令一下時各地黨部即以鐘、汽笛、大鼓等、向全意大利傳達命令

一、全黨員當信號一發時、即着黨員服、集合於所定之集合地方

一、法西斯民團代表、即集合於兵舍從事徵實警戒但法西斯少年兵於午後九時解除勤務

一、僑居海外之黨員、須即刻將斯叩報告於本事務局

亞承認五人會

亞皇十日經亞代表團向五人

國聯理事會
通過報告書
贊揚中國禁毒

日內瓦國聯理事會六日通過鴉片委員會之報告書、書中對於中政府完全禁止閩省栽種罌粟封閉川省許多煙館、及大減該省鴉片產量、表示滿意、並述及中政府廣設戒煙院及作廣大之教育運動後已有八萬一千人戒斷煙癮、但此種良好之成績、未可因以輕視中國政府之工作及其遭遇之甚嚴重的困難、書中希望中國終能掃絕煙毒、並謂關於外國租界之禁煙章程、實有加嚴之必要、對於私販尤當從嚴懲治云

日內瓦國聯理事會六日開會時、對於中國實施各項禁煙新章之各種節略、加以研究、當由鴉片顧問委員會報告員向理事會提出報告、謂就中國政府代表在鴉片顧問委員會之陳述、中國禁煙工作極爲艱鉅、而其成績則殊爲卓越、因此該報告員主張理事會應褒揚中國政府之種種努力、並希望中國煙禍能告肅清、關於此事端賴各外國之合作、而中國近鄰之合作尤爲特別重要、出席鴉片顧問委員會之日本代表及其他各國代表均曾表示願與中國政府以實施禁煙之便利、例如對於私販麻醉品者處以嚴刑等、此層自當由理事會予以紀錄、此外中國代表曾宣布中國政府當以中國內地麻醉品之秘密製造販運情形、按時提出報告、務求詳盡、報告員希望此種報告、對於國際合作援助中國禁煙之一舉能收實際之效益云

拉伐爾再至日內瓦
提具體解決案
與郝爾及阿雷吉會見

拉伐爾總理、九日晚由巴黎啓程、再度赴日內瓦、到達後當即會見郝爾外長、關於意亞紛爭、協議約歷一小時餘、繼更會見阿富吉代表、協議打開局面策、拉伐爾總理與郝爾外長及阿雷吉會見時、似曾提示相當積極之具體的解決案、因之十日晚之五人委員會的歸趨、頗可注目（十一日日內瓦電）

意對亞之步驟
軍事外交準備就緒

頃接得羅馬電訊稱、視察家以爲意政府一面準備出席國聯理事會、俾爲該國主義作辯護、一面在軍事外交上亦加準備就緒

●軍事● 意國現有陸軍八十萬餘名、在本月底之前、並將增加至百萬員名、其在東非以業里委里亞與索馬利蘭兩殖民地、亦駐有陸軍二十萬員名、一俟雨季終了時、即可出以軍事行動、日前北部陸軍大操乃係歐戰以還最關重要之大操、各外國軍官在場參觀者、對於意軍兵力之充實紀律之嚴明、均發生深刻印象、並謂意國陸軍現已配置最新式器械、至在海軍方面、亦已準備就緒、遇必要時即可出而有所行動、意國在最近之將來、即可完成速度最高之巡洋艦十九艘、新式潛水艇十艘、而在西西里與撒丁尼亞兩島、亦已設置潛水艇與驅逐艦之根據地、至於空軍方面、則各飛機廠現均加緊工作、遇有必要時並擬向外國訂購飛機

●經濟● 各項原料品之購進、係由國家專營、現已大量購存、國內各煤礦亦在加緊出產、此外政府並藉統制制度之力、而將全國生產率提至最高程度、同時向外國購進貨物、亦已減至最低數量

●財政● 凡私人所持外國債券、均已呈繳國家、而調換爲九年期內國債券、而政府並已限制戰時利潤、勿使超過百分之五、此外尚有一事爲視察家所注意者、即全國人民均以爲此次之事必有勝算可操、而一八九六年亞多瓦戰敗之恥、益必可加以洗雪、並以亞國土地肥沃礦產豐富、並有煤油可供採取、則意國過剩人口在美法兩國不復覓獲工作者亦有容納之可能

●外交● 意國立場、業已確定、未能有所改變、最近所舉行之談判、在公協方面雖未能有所進展、但英意兩國相反態度、因而愈以判明意國立場、可以下開各點包括之、甲、亞國迄未廢止奴隸制度、其對於國聯所提供之諾言、未能誠實履行、因而意亞兩國未可對等視之、乙、亞國不顧現行條約、而敵視意國、自當以果斷行動對付之、丙、意國向國聯要求贊助、丁、國聯若不加以贊助、則意國當即單獨有所行動、戊、意國決不變更態度、己、他國苟以制裁手段相加、則以軍事手段報復之、庚、理事會若採取制裁手段、則意國即宣告退出、已、觀察家之意、現有一事可使國聯轉危爲安者即亞國煤油讓予權一項問題是也、羅馬方面頃就此事加以斷定、謂英國所行政策、僅以物質利益爲前提、國聯理事會會員國如果贊成制裁手段、即爲英國利益作後盾、而英國在此種情形之下、而欲各國在日內瓦一致贊成其主張、似非輕易之事、理事會各會員國之一致贊助英國既不能、則意國所可採取之行動、即不獲國聯之贊助、要亦非公然反抗國聯、明知外交界人士以爲李魁德事件、又爲英意兩國互相齟齬、增添新資料、因而國聯理事會亦愈爲難矣云

瞭解德國民情者
劉使爲第一人
在德各界人士歡餞席上
林德博士所發表之演說

中國前駐德公使劉崇傑在任期間、備受德國各界之愛戴、故其友朋亦至衆多、就五日晚各界參加餞別劉氏宴會之盛況觀察、尤足證明劉氏與德國朝野人士結交之廣、五日晚到會之要人中、計有遠東協會會長恩博士、德外交部參議麥耶爾厄、得曼斯道夫格、海姆拉、特加營貝格學、宣傳部參議哈森諾赫爾、國家鐵道總局局長道普穆勒、國家銀行副行長得列斯、德華銀行行長基里安、前駐華公使溫博赫、及其他工商及學術工程界代表甚多、通恩博士以主人資格向來賓簡短致詞後、遠東協會副會長林德博士即席發表演說如下、劉公使閣下、自有外國政府代表、派駐德國以來、熱烈試圖瞭解德國國民情況者、閣下實爲第一人、閣下自蒞德後、從無片刻忽視此種高尚之目的、閣下在任期內、曾遍訪敝國各地、於敝國民衆情況之認識、日益深刻、閣下無論何時均以誠摯之同情心注視第三帝國政治上之重大事件、與閣下往還之人士、均積極要求促進中德兩國間在政治經濟及文化交誼之敦睦、自中德邦交成立以來、貴國上賓降臨敝國者、從未若閣下在任期間之衆多、此均閣下一人努力之結果也、閣下在柏林之公務雖不久、即將完全結束、但閣下與德國間之親密的連鎖、永遠不致斷絕也、閣下留兩位令愛令甥在敝國終畢彼等之教育、益證閣下對敝國之深摯同情、已至無以復加之境、閣下雖離德返國、但閣下之印象永遠留於敝國廣大人士之腦海云云、詞畢、即舉杯恭祝劉使健康、劉使答詞亦具強烈之感情、除對遠東協會宴餞之盛意稱謝不置外、並謂彼使德兩年之間堪爲彼一生最快愉時期、德京友好與彼感情之隆厚逾恒、使彼於應召返國之頃益增悵惘之感云云、宴畢賓主間暢談良久、始盡歡而散

中國駐德公使劉崇傑於德國遠東協會餞別席上所致答詞如下、今日鄙人承遠東協會設宴爲鄙人祖餞、實深感紉、鄙人任職以來、未能將所抱目標全部實現、頗覺遺憾、惟在過去一年內、中德間之友誼關係在文化及經濟方面均大加增進、則有目共睹之事實、此種足資欣慰之結果應歸於中國一切德籍友人之眞誠的信任與不斷的努力、而遠東協會之助益猶有足多、遠東協會成立之中德學術聯歡會、中德親善之夜等團體以及對留德華生就之資助、兩國間政治文化上解等案、無不直接間接促進兩國之邦交、鄙人在德期間、目睹德國國民年來艱苦奮鬪、以謀其政治上及社會上之出路、其勇敢堅毅之精神、不僅使鄙人欽佩至極、且足增個人之勇氣、中國民族現亦在其歷史之最嚴重關頭中、無時不爲統一平等與自由而奮鬪、唯有此種情勢始令予相信我兩大國間之合作爲一極端需要之舉、且兩國前途均於偉大之希望、中德邦交在經濟上文化上及技術上皆有無限發展之可能、鄙人深信諸君及鄙人之後繼者、必能在此類範疇中繼續合作、而互有裨益、且所獲結果、較諸往日所得者尤爲重大云

內田秋田所計畫之
新黨必將實現
高橋爲總裁或最高顧問

日遞相床次突然逝世後、最値吾人注意者、當推以床次系爲中心之樹立新黨運動今後如何開展一事、衆料鐵相內田及秋田淸等所計劃之新黨、將推藏相高橋爲總裁、（或最高顧問）以望月圭介及山本條太郎爲中心、拉攏國同總裁安達、並糾合政友會之被開除黨籍與留政友會內之床次系、及國同大部、然結果此因既成政黨之分解作用而成立之新黨、不過招牌之重換、究不能所爲標榜最適應新時代新政綱之新政黨也、或竟成爲無出路之失意政客之收容所亦未可知、總之、就客觀形勢而論、新黨之成立、一般均以必將實現、至其時期及構成等、則猶須視現留政友會內之床次系及對床次系素表好意之舊政友系今後動向如何以爲決也（國通十一日東京電）

後任遞相批評

據松野政友會幹事長談、以遞相後任問題爲中心、閣內發生之對立、在此二三日政局呈有波紋者、謂現內閣失策、乃爲決定望月氏當然之經緯也、以望月氏而任遞相、由其經驗可謂一練達堪能之人物、唯因政友會與現內閣立場不同、故對其人事並未持若何關心（國通十一日東京電）

民黨不反對
望月任遞相

民政黨自九日午後九時、於町田商相私邸招集賴母木、川崎、櫻內、大麻氏等、首由町田商相報告與岡田首相會見顛末、並實行種種協議結果、岡田首相聽詢高橋藏相之意見後、始能決定專任遞相對此民政黨方面於某種程度時、似無須持反對態度、但岡田首相、對於民政黨之意見、決定尊重、對此意見業已見一致、又民政黨對此問題決定一任於町田商相、與以善處之方法、十時十分散會據觀十日之閣議前三長老會議即可決定爲望月圭介氏、床次氏之葬式後、始能正式決定云（十日東京電）

床次氏葬儀
十一日舉行
朝野多參列

床次竹二郎氏葬儀、十一日午后一時、在青山齋場以神式嚴肅執行、各關係其他朝野名士多數參列（國通十一日東京電）

和協工作前途暗澹
英法意見對立
將據十五條作成勸告案
於五人會三次會上決定

五人委員會、十日午後五時於馬達利阿議長主席之下舉行第三次會議、首由議長報告與意大利代表阿雷吉之折衝經過、謂意代表拒絕五人會要請、委員會於是當前於重大難局、對于善後措置英代表愛登乃堅持主張强硬方策、當提言謂委員會應記錄依據意大利代表態度、難以施行任務之旨、而向理事會提出、則至於法代表拉伐爾總理、極力固執穩健策、堅稱委員會即到最後地步、亦不失望、而應努力和協工作、可見强硬意見與自重論之間已有相當衝突、嗣經交換意見、結局根據拉伐爾總理之自重意見、決定

一、五人會舉拉伐爾與意亞兩國代表接觸、對和協工作、作最後的努力

一、在今後未發生豫想不到的事件範圍內、五人會十二日協議、決定起草向理事會提出之報告書

於是、委員之裁斷、又遷延二日以後、查十日夜之形勢、和協工作前途頗爲暗澹、英國代表團的確認委員會事業完全陷於暗礁、法國代表團亦多有悲觀的觀測、豫料五人委員會在十二日之會議上起草報告、然後通告理事會、據觀報告書之內容、事實上將根據國聯規約第十五條而歸於作成勸告案云（十一日日內瓦電）

意大利雖已決定不理五國委員會、但委員會不問意大利態度如何、絕仍繼續工作、預想於今週末必向意亞兩國提示和協方式具體案、倘意大利果否認委員會時、委員會即將此提出理事會、然後即着手作成根據第十五條第四項之勸告案、意大利能否承認五國委員會之和協案即等於該國是否承認國聯、是以其承認否實爲一重大之試金石云（十一日日內瓦電）

希臘暴發內亂
帝政派共和派對立傾軋
深夜演成激烈巷戰

札里達利斯內閣、九日召集閣議、就復活帝政案加以審議、主張即時發表實施帝政宣言、昆德利斯陸長一派主張至十一月十六日之人民投票期前決維持嚴正中立、與首揆之意見大爲背馳、閣議遂極度之論爭狀態、據傳謂陸長及財長以及外長等意連袂辭職以威嚇首揆、於斯昆德利斯陸長等遂與强行帝政派呈對立之勢、即國內方面維持共和制之意見者、依然不少、關於陸軍部內之有力者巴拿達哥斯將軍、始終支持首揆主張、並動員全國警備隊出以威嚇昆德利斯陸長之行動、驚駭此種情勢之陸長、當即發令逮捕巴拿達哥斯將軍、但該將軍乃率領共和派將兵、遂開始襲擊閣議舉行中之首揆官邸、遂與帝政派之護衛隊衝突、九日深更乃演成猛烈之市街戰、據觀共和派之策動、極爲有力、當茲迫近人民投票二月前之希臘國內情勢極爲暗澹云

政局騷然
前途難測

與陸長昆德利斯衝突之第一軍團長、巴拿達哥斯將軍遂

聲明贊成復辟
共和派之內長遂行辭職

希臘總理札里達利斯於十日發表關於立憲君主制更爲希臘自然政體、而贊成復辟之聲明書、他方面並要望國民一般自重、就正業而求和平云（十一日雅典電）

關聯希臘政府內之帝政即時實施派與共和派間之軋轢、屬於共和派之裘里庫列斯內長、亦於十日辭職矣（十一日雅典電）

烏拉特旗糾紛
事態轉趨嚴重

烏拉特盟西公旗石王鐘頭間之糾紛、業已潛伏數月、自八月二十九日、蒙政會免石王職、拘禁鐘頭、令巴薩伯拉代理札薩克、並派兵監視交接後、一變石鐘糾紛、而成石王與蒙政會間之糾紛、事態轉趨嚴重、石王迭電中央蒙藏委員會及綏遠當局、請求制止、中央據報、即電令蒙政會停止軍事行動、復派蒙藏會參事鄂奇光來綏、就近處理、記者五日晤鄂氏談、中央對此糾紛、甚爲關懷、本人被派來綏、決秉承中央意旨、公正處理、深望各方馬上停止軍事行動、以免事件再事擴大、俾得和平解決云云

張恨水最新傑作
社會小說
現代青年
現已出版 購請從速

「現代青年」是父兄教育子弟的南針！「現代青年」墮落青年的清腦劑！「現代青年」是有爲青年的良師益友！
張恨水君所著的說部、用不着我們再來宣傳、但是這部「現代青年」確實値得向大家介紹
張恨水君所著的說部、是最進步的「現代青年」尤其是最近傑作中最精采的一部
看！書中會告訴你們
什麼是現代青年的出路？怎樣作現代青年？自命爲現代青年的人、他們是怎樣的青年
青年人應該怎樣去作、才能不會墮落、不正當的戀愛、是怎樣的可怕？
什麼是純節的愛？戀愛與讀書有什麼關係？現代青年怎樣才能逃出資本制度的金錢餌
這些問題『現代青年』裏會給你滿意的答覆
村落的人、城市的人、全不可不看這部最有趣、最沉痛的「現代青年」
少作一次無意味的快樂、少看一次無意味的電影、便可以得到使你滿意的「現代青年」
全書精裝兩大厚冊二十餘萬言、每部定價國幣壹元貳角實售國幣八角郵票代價十足通用、外埠函購另加掛號郵費一角、本書準於八月二十日出版函購預約直寄本社
各省書局均有經售
總發行所 奉天大西邊門外壯志里 文藝畫報總社出版部

完全代替母乳之品

森永牛奶粉

滋養豐富 耐久不变

配合精細 絕無雜質

蒙各醫學博士推奨

森永糖果公司 大連

如花之芳

如玉之潔

另有三炮台出售。

大炮台香烟

腎病留聲機

某嘗患風濕骨痛、腰痠背痛、手足麻痺、痛楚萬狀逢人便道、人譬之爲腎病留聲機

蓋風濕骨痛之起、直接由於血液不清、間接由於腎臟不强、因腎臟爲澄清血液之所也、欲防風濕先須强腎、欲圖强腎、請服第威德補腎丸

◀各大藥房均有出售▶

第威德補腎丸

萬能止痛藥

聖得龍

奏效迅速——二三十分鐘即可發現

效果持久——十一二時間的有效驗

是藥有强力之止痛作用決無使人不快之感

最適用於疼痛諸症凡用途此無不口碑載道

主治各症如左

頭痛 各種神經痛 琉麻質斯

月經痛 分娩並流產後之疼痛 外傷痛

骨折痛 手術後疼痛 牙痛等以及各種痛症

用量

粉末 一回〇、一〇六—〇、二六錢(〇、四—〇、六瓦)

錠劑 一回二乃至三錠 一日一乃至三回

包裝

粉末 六、七錢(二五瓦) 二六、七錢(一〇〇瓦) 一三三、三錢(五〇〇瓦)

錠劑 六錠 三〇錠 一〇〇錠 五〇〇錠

滿洲國總代理店 大連市山縣通一八一番地

三共藥品販賣所 振替大連二七〇九番

製造發賣元 東京市室町

三共株式會社

奉天

為市民明瞭燈火管制 分派童子團到處講演

市署亦決選派市民學生千餘人 於舉行大規模演習時各處見習

九八十日、為防空預備演習燈火管制之日、該日下午已完美施行、聞於十日上午九時特務機關長土肥原氏、特親到市政公署第三區防護團本部、對於日系人員訓話多時、大意希努力防空、與告知防空之要意、又市政公署為希市民徹底明瞭防空演習之真意、與燈火管制之重要、特於十日上午十時、分派市立廿個小學校之童子團、到市內各處向民衆講演燈火管制意義、以冤市民不解

奉天市政公署、因本月十八廿六、七、八、等四天、本市舉行大規模的防空演習、所以決定選派市民三百名、婦女八十名、學生二千一百名、與各大工廠會社人員到各處見習、以期增進普及本市々民之防空知識云

全省選手權大會 隆重舉行盛況

體專鼎隊遼陽成績為最佳 遼選手數項打破本省紀錄

奉天第四次全省田徑賽選手權大會兼第四次全國體育大會派遣選手預選會、於本月十日上午九時卅分、已在國際運動場隆重舉行、運動起始當日晨除遼源海城鐵嶺東邊各縣派遣選手出場外更有遼中、新民、開原、蓋平、營口等五縣亦派選手起到、參加進圖時三百餘選手共同比賽、十日上午有男子四百米、八百米、百米、一千五百米、四項預賽、百米、鐵球、跳高兩項次賽、女子六十米、百米預賽、男選手以體專鼎隊與遼陽成績為最佳、遼陽跳高代表高鵬閣（奉天跳高紀錄一米六十保持者）這次竟猛漲〇米十、得一米七十之好成績、打破本人紀錄、跳高第二石金英、海城代表成績一米六十五、亦打破本省紀錄、女子徑賽、遼陽選手更大出風頭、兩項預賽成績均把本省紀錄打破、原來女子六十米韋樹楷九秒紀錄今日竟被遼陽關成英女士打破、成績為八秒八、百米原有韋樹楷十五秒紀錄、亦被遼陽楊學陵女士厭倒、成績為十四秒二、以上兩項成績均與全國紀錄、相差千分之一秒、所以決賽時、或能打破全國紀錄也未可知、貞有厭倒三江王爾烈之遺風、女子田賽鐵球打破全國紀錄茲詳記十日上午男女比賽成績如左

△男徑賽預賽

四百米第一組
第一名、張鴻泉、遼陽、
第二名、陳印麟、一師、

第二組　成績五十八秒四
第一名、傅維權、鐵嶺、
第二名、陳尚斌、二工、
五十九秒四

第三組
第一名、朱喜升、鐵嶺、
第二名、于耀宗、瀋中、
五十五秒二

第四組
第一名、蘇化良、鼎隊、
第二名、商文海、新民、
五十三秒七

一千五百米第一組
第一名、曹道儉、美專、
第二名、楊忠恕、東邊、
第三名、張立武、一師、
成績四分三十六秒二

第二組
第一名、趙福武、一工、
第二名、宋振國、社會、
第三名、李樹山、遼中、
成績四分三十七秒二

第三組
第一名、唐國仕、鼎隊、
第二名、高鼎傑、二工、
第三名、賈　振、共榮、

八百米第一組
第一名、蘇化民、鼎隊、
第二名、張鴻泉、遼陽、
第三名、王汝賢、新民、
成績二分九秒九

第二組
第一名、李全仁、美專、
第二名、高鼎傑、二工、
第三名、傅良奎、瀋中、
成績二分十四秒四

第三組
第一名、曹道儉、美專、
第二名、孫宗禹、遼陽、
第三名、張立武、一師、

百米第一組
第一名、劉蔭宣、中銀、
第二名、呂世澤、海城、
成績十一秒七

第二組
第一名、吳景發、海城、
第二名、邱明仁、美專、
十二秒四

第三組
第一名、王靖塵、一師、
第二名、呂光武、海城、
十二秒一

第四組
第一名、白景春、營口、
第二名、李樹揚、一師、
十二秒三

第五組
第一名、崔鳳爽、農科、
第二名、劉鳳昌、瀋中、
十二秒

第六組
第一名、于耀宗、瀋中、
第二名、邱福亭、一高、
十二秒五

△女子徑賽預賽

六十米第一組
第一名、傅鴻敏、遼陽、
第二名、關桂蘭、美專、
成績九秒

第二組
第一名、鄒玉芳、女中、
第二名、王素文、女職、
成績九秒四

第三組
第一名、關成英、遼陽、
第二名、王美英、美專、
成績八秒八（打破本省紀錄）

百米第一組
第一名、傅鴻敏、遼陽、
第二名、關桂蘭、美專、
成績十五秒

第二組
第一名、胡玉珍、遼陽、
第二名、王素文、女職、
成績十四秒七（破全省紀錄）

第三組
第一名、楊學陵、遼陽、
第二名、金福蘭、
成績十四秒二（破全省紀錄）

△男子田賽鐵球決賽
第一名、曹延爽、鼎隊、
第二名、崔鳳陽、美專、
第三名、郭振賓、美專、
成績十一米八

跳高決賽
第一名、高鵬閣、遼陽、
第二名、石金英、海城、
第三名、高開滿、蓋平、
成績一米七十、打破全省記錄

△女子田賽鐵球決賽
第一名、唐志清、女職、
第二名、陳守清、美專、
第三名、關成英、遼陽、
成績八米四十八、打破全國高金翠八米廿二紀錄

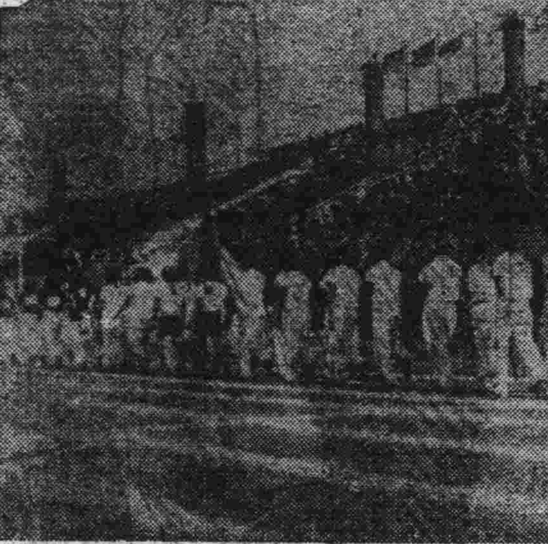

全省選手權大會之入場式

奉天法院旁聽記

吳俊陞遺妾訴請養贍費 一百五十萬圓

被告方面說她是使女 事實未明瞭待傳證人

在舊軍閥時代的時候中國一般的要人及擁有權勢者差不離都是搜羅美女為妻作妾廣積金錢置產置業、而為善施仁擴張聲譽者實所鮮有、豈知一旦事過境遷、不但財產化為烏有、而滿堂之妻妾亦難免笑話百出、即以事變前黑龍江督軍吳俊陞在世的時候、是人所共知了、他是久綰軍符、歷充要職、數一數二的人物、就不用說、就是他在奉天和鄭家屯的原籍及通遼等處的財產、亦不下數百萬元、平生雖也作過慈善事業及興立學校等事、然其一生最注重的是女色、他家中雖有妻妾數人外、他還是不時的物色美女、以飽其性慾、聽說在民國七年以他在遼源駐節的時候、又經蘇海臣為媒與吳印誠女士結婚、斯時吳印誠女士年僅二八花容月貌、體態風流、是一絕妙之美女也、結婚後時日無多、即將吳印誠送歸鄭家屯原籍彼時吳俊陞已有一妻二妾、江省任內、適奉直作戰、吳俊陞奉調射軍由海關運西一帶、其妻吳氏與二妾竟乘機虐待吳印誠、彼時吳印誠、見事不妙、恐有生命的危險、然又無法可施、不得已逐遁入空門、削髮為尼一「殘生及至吳俊陞由關裏戰勝歸來始知其事、遂親至廟上看視相形之下、知無法挽回、傷感多時乃允給吳印誠生活費每年一萬元、以盡夫妻之情迨至民國十七年、吳俊陞遭變逝世後、其二三兩妾均經吳石氏和子吳泰勛善言遺之每人給與贍養費一百五十萬元、而吳印誠之一萬元生活費、自吳逝世後、竟無人過問、該吳印誠無法生活、又想其二三兩妾既離關係、尚有許多之贍養費、何況伊以出家為與吳並未脫離夫妻之關係、事實與別居相同、故於狀訴地方法院請求援其二三兩妾離時之原例、給與贍養費百五十萬元以維持生活、但開庭時吳石氏和吳泰勛並未到案、僅委任律師崔荊茗代理、並非吳府使女、無結果、而吳印誠復又將證人顏厚、不想日久生嫉、由吳印誠入門後、有一妻二妾、吳石氏正在待下次再審理

到再行審理、是日除原告吳印誠親自到案外、並請律師日人松尾規矩為之代理、今將當時問答之情形錄之於後

開庭時推事孫靄卿即請原告代理人陳述控訴之理由及當日結之情形

松尾規矩律師起立述道請求標的及求為如何判決之聲明

一、請求判令被告給付養贍費一百五十萬元

二、訴訟費用請求准予救助判斷令被告人擔負

三、本判決請予宣示假執行

△原因之陳述、一、緣原告吳印誠先夫吳俊陞在世久綰軍符、歷充要職、擁有財產數千萬元、皆歷歷可考、膾炙人口無庸贅述者也、原告於民國七年時年方十二歲、與先夫結褵在遼源正式舉行婚禮、彼時先夫已有妻妾等三人、原告與結後、初尚相安無事、不料日久見嫉、年復一年、致訐不已、責難繁興、原告出自名門、深明大義、乃念行隱忍、肆其極、迨民國十三年先夫江省督軍任內奉直作戰、先夫躬與是役、駐節關裏之際、吳石氏等利用此機會、暴戾恣作變本加厲、生命堪虞、原告觸目驚心、傷心無補、憤懷身世、一頓厭塵緣、遂行遁跡空門、一了殘生、亦犧牲於一旦、除痛苦於他年、務所使

二、原告出家後、即行剃髮以示決心、而先夫由關裏歸來相形之下、知難挽回、不得已乃允終身每年給付生活費一萬元、是徵夫婦恩義、斯時欵並未少斷、詎知命途多舛危難頻生、於民國十七年先夫遭變逝世、從此生活費用遂告斷絕、以前之所得除健藥剎宇所餘無幾、又因此時錢法毛荒、迄今貧苦情形莫可言喻

△請求之理由　一、如有右財產、現在均歸被告人繼承原告不能享受分毫、且棄我如遺、不相聞問原告當初被迫出家、係因不堪同居之虐待構成不曾別居之一種、實際並未脫離家庭之關係、依法被告等應有扶養之義務、說原告與先夫正式結婚具有配偶之資格、尚有遺產之應繼是如標的額之請求

二、先夫故後、二三兩妾相繼脫離關係、經被告各給一百五十萬元之贍養費、原告援例請求當不為過

三、寄查民法一一二九條「扶養之程度應按受扶養權者之需要與負扶養義務者經濟能力及身份定之」本案負扶養義務者之經濟能力、當然綽有餘裕、惟請求數量、雖非受扶養權利者生活之需要原告為人類愛善方面着想、經禪之暇、擬另行功德請求全額除生活費外、廣作慈善事業、不獨可蓄夫德、抑且於國家社會不無小補

四、原告困苦既如右述、現青磬紅魚別無長物、此項訴訟費用為數不貲、自難擔負是以聲請准予援助

五、原告生活既難維持、應請宣示假執行、並請判令一次給付以免陸續執行困難

六、總右事實理由、懇乞鈞庭審核傳訊、如原告請求標的之判決實叨德益

松尾律師陳述畢、推事乃向被告吳石氏代理人道

「被告吳泰勛吳石氏代理人對於原告代理人所陳述的話有甚麼駁斥的話沒有呢

此際被告吳泰勛（即吳俊陞子）委任之律師崔荊茗起立道

原告說她十六歲和吳俊陞在遼源結婚、此語如是實在、即稱為正式夫婦、得有媒人為證、及行過拜天地之儀式毫無證據、硬說是吳俊陞之妾、有何為憑呢、原來吳印誠在吳俊陞宅中充過使女、她出家的時候、曾向吳俊陞要求過五千元錢的佈施、吳俊陞給她、為事情到是不假、那本是吳俊陞好佛之心、一時的善念、並無別的異議、現在她以使女身份而要求贍養費實是無理取鬧、請貴庭駁斥為盼、代理人說畢推事即開始訊問

△吳印誠供

問、被告不承認你是吳俊陞的妾、你有什麼作證呢

答、他不承認行嗎、那時候是蘇海臣當長他們夫婦倆作的媒呵

問、你是幾房的妾呢

答、那時也沒說是幾房的妾

問、你是那年和吳俊陞結的婚呢

答、是民國七年

問、結婚的時候是在甚麼地方呢

答、在遼源縣結的婚

問、你是那一年出的家呢

答、是民國十三年

問、你因為甚麼出家呢

答、我男人去關裏打仗去啦他大女人石氏虐待我、我無法才出的家

問、你和吳俊陞結婚後都在甚麼地方住呢

答、奉天公館也住過、鄭家屯公館也住過、黑龍江我也去住過呵

問、現在被告不承認你是吳俊陞的妾你能找出證人嗎

答、有姓趙的和王貴志都能給作證人

問、姓趙的和王貴志都在那住呢

答、姓趙的在大西關住、王貴志是廟上的

問、你說吳俊陞活着的時候每年給你一萬元錢那個錢是怎樣的給法呢

答、每年是先夫派人送到廟上啊

問、有人見着嗎

答、姓趙的他們都知道這個事呀

問、依你說你是十六歲嫁的吳俊陞為妾、二十二歲出的家、是不是啊

答、是的

問、從甚麼時候不給你錢了

答、從大帥（指吳俊陞說）死後就未給

問、每年給你一萬元錢、你都作甚麼用呢

答、修廟啦

問、那麼吳某還得着什麼好處

答、廟上有他的匾額他算作的施主除傳揚他為善之外當然沒有別的好處啦

問、你由吳府出來的時候、有何書面證據呢

答、他大太太石氏兇惡的厲害我是受不了石氏的虐待才去出的家當然沒有憑據

此時推事又向被告代理人問道還有何話說呢、律師辯道原告妻妾身份未定、伊實是吳府的使女、當然不能給贍養費、請貴庭駁斥為盼、推事復向吳印誠問道你能把王貴志和姓趙的找來作證人不能呢、答能找來吧、下次你把證人找來吧、答是審至此推事宣論本案定九月二十一日開庭審理屆期原告得把證人領來再行審理遂令畫押閉庭

推事　孫靄卿

書記官　張殿閣

日期　九月八日

瀋陽縣屬三區 又出強搶案

居民苦於匪患咸具戒心

瀋陽縣三區柳匠屯警察署境內榆樹台村、於九月九日夜晚十一時、突有匪人八名、四匪持手槍、二匪持本棒餘二匪拿着牛耳尖刀、竟敢闖進村公所內、搶去洋砲五支財物多數、還未滿足惡慾、更將保甲々長關貴方、團員關有德許海山許連科等四人一齊繩綁帶走後相繼到村民王鳳義、樗文達、姚漢、程子文、國殿會、等家共搶去國幣約百元、還把村民王鳳義、與程子文之弟敬文二人扎傷多處、直到臨行時才把繩四保甲放開、然後逃去、但不知該縣警局當如何處理此等大膽匪云

市內匪警頻傳

同日發生搶案兩起

奉天市內於九月九日下午竟又發生兩起搶案、茲分記要情於左

小南關　大什字街分所界內、慶仙居胡同、於九日八時許、有該胡同住戶李旭森大同學院學生、黑龍江省人年廿四歲、由大西關大有棧友人張恩普借錢歸來、已將至家中、不想身後竟來人三名、上前把他抓住、說他犯了案子、是南關署便衣勤先施行檢查、李某不敢反抗那知把身中所借來之錢國幣十五元五角、金數搜去、並把他手上帶着的金手鐲擄去一人將砂土抓起一把、撲迷李某二目、三匪一齊還逃無踪、李某將兩眼揉擦乾淨、才知道是被匪所搶、但匪已無踪、只好當晚報告本管分所、稱三匪均卅左右歲、是穿灰色衣服、本地口音、請求警方協力通緝

小西關　現是衙市場警察署管界祠堂方所界內大街路北門牌廿八號、興順金店、是西關較大的一家金店執事人周廣國於本月九日、午後二時半有一主顧到該號揀選金鐲、他年約廿三四歲長瘦白臉、身穿灰色毛布大衫、頭帶灰禮帽、選好重有八錢赤金手鐲一付、價百一十元但命該號派人跟送到王科長公館、該商因為生意不忙、乃即命櫃夥楊蔭和送去、那想到王科長公館門前時買金的人掏出手槍、嚇到楊櫃夥處、楊某當然心慌、手足無措乃將金鐲被匪人搶去、匪逃去係楊某急跑回櫃上報告執事人、更到本管分所、請求代為搜查匪人云

舉行清潔 大掃除

△十五日起廿五止

奉天市政公署衛生課定由本月十五日起至本月二十五日十天內舉行清潔大掃除該課今已印好各種宣傳單、使市民注意清潔、同時並協同警廳衛生科詳加檢查云

新京

無賴漢被獲受懲

新京九月八日間、竟有無賴之輩、面敷脂粉、徘徊於頭道溝家政女學校門外、候女生出入、則作諸般調戲之行為、一般女生、畏之如虎、向校長報告、通知日警署、於七日將怪漢於家政女校捕獲、帶署訊問、原籍日本愛媛縣松山市生野則夫、年三十歲、松山市中學畢業、現充滿洲國實業部勤務、如此出身又有相當位置實為可惜經警署嚴加儆戒始釋出獄云

營口

戀妓負債難過節關 吞服鴉片自殺

擡赴醫院救治不及殞命 尚某治遊貪歡得此下場

本埠馬市街裕興爐執事尚溢書、年三十五歲、天津勝芳鎮人、因其素好冶遊、與大平康里妓館月蘭班翠喜校書、結不解緣、二人卿卿我我、如膠投漆、揮霍備至、以致虧空外債、千餘元之鉅事為該妻向王氏所悉、未免醋海生波、時起口角、尚某現以節關來到、債主逼來、陷於無辦法應付之窘境中、困苦異常、乃於月之八日午夜、在櫃房後屋吞服鴉片多量、希圖自殺、迨毒性發作時、為夥櫃知悉、立僱人力車拉送古川醫院及南滿醫院均不給治、因毒性已運行至神經矣、不得已乃返回、行至馬市街塘子胡同、死在半途、嗚呼此實守嫖窰子者之一大棒喝也云

郵局十五日起 辦理金票儲金

營口郵政局王局長、近為便利各界儲金者起見、於九月十五日起、開始辦理金票儲金云

為友擔保受累 竟憂鬱而死

有劉坤庭者、山東人竟以拉洋車為業、在西艷芳里西街車廠居住、昔日為同業李兆忠曾擔保債欵現大洋五十元因李兆忠負債累々、日前私自潛逃無踪、以致債主向保人劉坤庭索要、逼得劉某雖將洋車變賣國幣二十元、亦不敷還欵、債主不容、一再追討、正在此時、為友擔保受累的劉坤庭憂鬱染疾、結果於月之八日晚、死在車廠矣、嗚逃跑的李兆忠、可算成心傾人、而債主方面亦未免太狠云

季子島討匪隊 已全部凱旋

獲得手槍子彈

關於討伐河北季子島匪賊經過十餘日、始將匪賊剿滅、海邊警察隊及營縣警察隊等衆全部討伐隊、於月之七日午後凱旋回營、併搜得手槍一枝子彈二百餘發云

選載小說 落霞孤鶩（一〇二）

張恨水著

第三十一回　衣履隔夫妻突沾惡疾　閨房來姊妹漸佈疑雲

却說王福才走後、玉如又一人傷感起來、但是這種傷感只是片刻的事、等她吃過了午飯、便籌備着去赴秋鶩的公園約會了、秋鶩到了今日已是和玉如作了三次的心腹之談、慢慢的就商量到久遠的問題上面來了、九點鐘以後、秋和玉鶩如又坐在樹林下頭的路椅上、已是談過四個鐘頭的話了、玉如道：我們逐日這樣談話、又消磨時間又耗費金錢、不是辦法、以後我們沒有什麼要緊的話要談時、我們就彼此通信罷、秋鶩道：若是據你這樣說、我們一個月不見面、也沒關係、要說的話、三天都說完了、我還有什麼要緊的呢？但是我要和你見面、目的不是有什麼商量、只是我非看見你、心裏好像有一件事沒有辦、一般、說着、兩手捧了玉如一隻手、在鼻子尖上嗅了一嗅、玉如笑道：你不要又放縱起來、我覺得我們這種纏綿、是向着墮落的路上走秋鶩道：我也知道是不妙、但是為了你、我就墮落下去我也願意的、玉如道：真的嗎？那我很為你不取、你想你的前程、多麼遠大、自已又有了愛妻了、為了一個殘柳殘花的女子墮落下去、未免不值、秋鶩道：值不值這個問題、不是一定的、我看得值、犧牲了性命、也死而瞑目我看得不值就讓我多說一句話、我也不願意、玉如道：好！就算你看得很值、我問你怎樣對付你那個六親無靠有救命之恩的愛妻？這一句話、問得秋鶩有五分鐘以上答覆不出來、最後歎了一口氣道：就為的是她、若不是為她、在昨天我就要強追你和我逃走了、玉如道：既然如此？還有什麼可說的？我們從今以後、把形式上的愛、移到精神上去、作個很好朋友罷、她、我也覺得很可憐的、秋鶩道：我們三人一齊同逃、你看如何？玉如聽了這話、也是停頓了五分鐘以上、才答覆出一句話道：那末、我算你家一個什麼人呢？秋鶩又默然了、許久才道：若是你同意、我這個辦法我回去和她商量、看她怎麼樣？玉如道：千萬別忙說、設若她不同意、把我們的秘密、都讓她知道了、我還有什麼臉見她？就是你也會在她面前、大大的喪失信用、依我說、道不是一件可以孟浪從事的事情、你得用八九分的把握、才可以去辦、秋鶩道：你顧慮的也是但是我想、她對你也很好的縱然不同意、也不至於有很壞的表示、玉如沉吟着道：那很難說、總之、你見機行事就是了、現在我不能再談了、要回去了、我家裏那個也未見得能放心我呢、秋鶩道：坐一坐罷、明天我們不見面了、玉如本來覺得一回家、就如坐針氈一般、能在公園裏多坐一會兒、心裏比較的舒服一點、也就不走、約莫又坐了半點鐘、玉如道現在還不該走嗎？若不走、回去他真有些不信了、那個教家庭課的人、教到夜深回去的、秋鶩道：好在你以後並不如此、你就說是東家請你看了電影、一次回去晚一點、也不要緊吧？玉如道：就是那樣子說、現在也到了回去的時候了、秋鶩道：再就綢十幾分鐘、我們在園子裏轉一個圈々罷、於是挽了

哈爾濱英商祥茂洋行　南北滿大連總經理

奉天英商祥茂洋行分所　鐵道沿線及各大都市均有出售

四經路　七緯路

瀋陽電影院

每日三時・五時・八時・三場

聯華影業公司最新特作

典型的倫理鉅片

骨肉之恩

羅朋・陳燕燕・鄭君里　主演

馬徐維邦　客串

▲既抱鼓盆之戚、便有失恃之兒、養育劬勞、鞠躬盡瘁、此之謂「骨肉之恩」

▲身負扁鵲之譽手握生死之權、祇緣情深、忍痛割子此之謂「骨肉之恩」

這是一套全市人們誰有父母子女者都要來看的一套好片

票價			
學生票	下樓	……	二角
	上樓	……	三角
普通票	下樓	……	三角
	上樓	……	五角

有本院紀念章按學生優待

今日上午十時加演一場　骨肉之恩　樓上下一律一角　此下午照舊

我所希望的終身伴侶

(頴)

D、家世　家世淸白、這是人人所注重而不待說的、還宜有一種、和平恬靜、勤儉簡樸的環境、此外如「年齡」「籍貫」亦不妨在此略爲一提

一、年齡——據一般擇偶的心理、及社會的習俗上、均多以男大於女爲適當、但我以爲最好是年齡相等、否則稍大一二歲亦好、一、年齡與閱歷有關所以對方大一二歲、正可獲得幾許幇助、二、照普通觀察、男子壽命恒較女子爲短、所以女子年齡稍大、亦可調劑此種缺憾

二、籍貫——在人類進化日趨於大同的過程裏、籍貫實無注意之必要、然爲謀同居之便利、習慣相合起見、有時亦應注意、至彼此果能了解性格志趣則此一層、自屬無庸過慮

E、志趣　志趣是生命途上的一種目標和慰安、設使双方的志趣不同、則所謂「道不同不相爲謀了」還怎能有合作的可能、因此我擇偶重要點、是以性格始、志趣終

一、人生觀——要有文學化的人生觀、了解純潔的愛情、是什麼完全不爲物質虛榮所移易、那未雖處極困苦的境遇、幸福愉快仍是無窮盡的、我們要確定我們的人生觀、祗知道甜永的愛情、就是幸福之花、我們愁地去培壅、一定可以獲得豐富的果子、祗知道純粹的學問、眞實的技能、就是前途的明燈也就是一切光榮的種子

二、嗜好——人類受了疲勞之後、自然要有精神上慰藉、來替他解除一切煩惱、所以就產生了「嗜好」、不過「嗜好」有好與壞的區別、須要仔細認淸、

一、壞嗜好——如煙酒賭……最顯著的壞嗜好之外、還有愛着無意義之裝飾、愛讀不正當的小說愛看淫褻的戲劇、這都是人類精神上的污點、應該積極革除、二、好嗜好——我覺得最適宜、而最高尚的嗜好、就是(A)文學可以發洩心弦上的愉快、和悲哀、可以慰解枯燥的人生(B)音樂與文學、有同樣的功用、並且可以改善性情和意志(C)習字作畫、可以寄託我們高尚純潔的大趣(D)游戲如圍棋象棋等、運用思想、而不沾一點銅臭、臺球網球等可以鍛鍊身體、而非激烈運動、我都認爲可能與必要

尾聲

我擇偶的標準、大概就是上面所說的了、諸君讀完之後、是否覺得將苛刻煩瑣、還是覺得簡略平凡呢我實在無從預料、祗希望諸君下一個正確的批評那我就感激不盡了、並祝一般未婚的青年們去確定你的擇偶標準！去追求你的理想中夏娃！

二、四、一、脫稿於本報奉順分社中

(續完)

美的認識與健康美

(老彭)

美的忍識有不易之標準否然時有古今、國有中外、人心不同、各如其面、時尚所趨、爲萬變、欲執一以繩、儀型一世者、不抑綦難、西人之視東方美人、以鼻陷目凹爲嫌、反之、則又覺其目陷而鼻聳也、至於風氣未開之黑人、以文身犂面爲美、則又當別論矣、隆珥蓮鉤之美、紛面雪膚之麗、弱不勝衣之態、工愁善病之身、昔人之所美、而非今人之所尚、嘗觀乎博物館唐宋以來后妃之容、大都圓如滿月、素面酡顏、方之惠山泥人、得其髣髴、此固無一而非當時之絕色者、孟子曰、「目之於色、有同好焉」不知子都之美爲無目、又曰「天下之美期於子都」斯亦囿於地域時代而言之、匪亘古不易之通論、子都縱美、烏能使天下之人、一一而歸於同好、蓋人心不同、美無標準、而食色天性、有生俱來、綜衆人不同之所美、無以名之、而名之曰「子都之美」亦聊以示範云

中古以還、帝王之尊嚴愈甚、威福亦愈加、後宮三千都麗如雲、方今認爲蹂躪女性之徒、在昔視爲天地經常之義、深宮豢養、體本柔脆加之重男輕女、習尚已久、陽剛陰柔、乾健坤順之理解深入人心、益若柔弱女子應有之美德、於是楚宮纖腰、以求腰細、陳宮纏足、學步金蓮、漢主以飛燕身輕爲美當時人士、一已之愛美、成擧世之風俗、柔弱成風、纏麗是尚、文人墨客、揮毫擧筆、推波助瀾、益以弱不勝衣爲美、佈爲詩文、苻爲小說、迄於淸代、名小說如紅樓夢所言、實哥之心中、目中、意中、念中、幽思魂夢固結莫解之意中人、即柔弱不堪、三期肺病之美人也、國人認美之目標既如此、民族之積弱、體育之不振、亦無怪其然、自海通以還、歐風東漸、物質享受之程、男女平等之要求、每與時俱進諸凡輪舟鐵道之利、汽車飛機之捷遊泳舞踏之樂、登水臨高之趣、擧非深閨弱質之所堪享受、於是步趨時尚、鍛鍊體格、露膝袒肩、時與日光海水相交接、紫棠其面堅實其肌、充皺其血脈、校準其姿勢、錫以嘉名、曰「健康美」此未免造作太甚矣、觀之偶穿游泳衣、浸水須叟、書報喧傳、羣爲某校高材、或號爲健美者、此則無聊文人、哥兒女子之所吹噓追逐、去健美之旨已遠、實徒見無其聊乎、纔之樸樸素索、毋事裝作以求其天然文雅、其美備矣

兒童語言教育

兒童和猴子一樣、富有模仿性的、凡教養兒童者、不可不知之、一擧一動、一言一語、都足成爲他們模仿的資料、而且完全出於無意識的、現在就拿語言來說吧、兒童的語言大概是學他們旁邊的大人們的、假使家庭中的母親或乳母語言不淸、或調欠美者、則兒童的模仿者、也決不得學怡快晋調和爽利的詞令、如此一代一代的遺傳下去、那一家的語言便永不能出衆了

由娼妓說到救娼

(吾)

好人家的女人是最怕沾着娼妓的、不要說兩下裏同行同坐、就是間接地談到了娼妓們房間裏送往迎來的情形也得側在沙發上興嘔作吐、高貴的、和低賤的之間、不知隔着有若干里程、然而社會學者却殘酷地告訴我們、說是一般社會上通行着的買賣婚姻或交易婚姻、都是賣淫的變相、這使得高貴的夫人們眞要氣憤不過、可是細細地想來又不像是他們含血噴人、所有的先生們對於他們的太太、確是付過身價來的而且在婚後也還不斷地在支付——一直抱括到生養死葬那麼、這社會上那個婦人不是賣淫、不是娼妓、可就難以說了、然而、這樣說來所有的女人都不免是低賤的東西、高貴的夫人們又拿甚麼來自慰呢？

的確！婦女是沒有甚麼可以自慰的、除非自已突破了靠性器官以維持生活的境界然後才勉强可以洗刷娼妓的嫌疑、然而這不是人人樂意做的、因爲洋房、汽車、羅綺、珠玉、多不容易拋擲！而辛苦的操勞、和粗陋的衣食、又多不容易忍受！而且這社會友人就想自拔、也很難找得機會、所以終於不免滿目皆娼了

目前中國各地都聞有廢娼運動而近日南京市婦女會、更擬訂有救娼辦法、這所謂「娼」當然是專指那些街頭飄零的無「主」的落花、她們那種地獄般的非人的生活、那個有心人不表同情？南京婦女會肯熱心地設法救濟、眞是很可感激的事、她們所擬的辦法的內容、是：「一未滿十七歲及身體孕姙之婦女不得逼其賣淫、二娼妓住所應劃定區域不得與良家婦女混居一處、三妓女服裝特子規定以免不分皂白、四鴇母不得有虐待情事」

這事京中社會局如肯採用施行、於公娼固然是福音、而皂白分明、於良家婦女也有好處、我們是衷心在祈禱成拜、只是近頃工商衰竭、大批失業的窮人都不能娶親而特殊富裕的先生、卻又非少數的妻妾所能滿足慾性、這些是都市有需要娼妓的情形、至於鄉村、農作物大抵不敷繳納捐稅、出賣妻女爲唯一的暫時的出路、於是鄉村與都市、對於娼妓的買賣供求恰恰相應、這形勢、娼妓的數目給如春筍的滋生、救濟者的兩肩負擔是多麼的沉重

魯羅斐修斯僅僅見之於傳說、所們不信現時的中國有能肩得起這重荷的偉人、甚望大家進一步作根本消除娼妓的探求、都市如何至於需要娼妓？鄉村如何至於出賣女兒？甚麼制度使得她這般不合理地混亂尋出了這個關鍵而從事於改革的工作其獲益想非消極的救娼工作可比

女性於待侮辱

(麗珍)

「女招待」這三個字、在男人眼中好像是蒼蠅見了蜜糖垂涎三尺、滿想試試個中滋味、一快朶頤、但是在我們女子看來、是多麼重大的侮辱、這三個字裏面、好像含了女子不要臉、甘心墮落、自暴自棄、做男子的玩物、做異性侮辱的目的、但是眞正說來、做女招待的女子、眞是想墮落嗎？我想經濟的問題、還是主要的原因、男子因爲想利用女子的色相去引誘顧客、所以出比較高的薪俸去吸引女子、當這種賤業、而在女子方面呢、自然因爲有利可圖、然而意志也是太薄弱了點、很容易給金錢引動、男子們的動機固然是卑劣到極點、女子們的少經世故也容易使他們利用、平常男子們也許自已辯白說「我們用女招待、不過想提倡女子職業罷了、她們自已不自愛、與我何干！」這一句話、固然說得娓々動聽、好像減輕他們的罪名、不過如果我們細細一想、平常在報紙的廣告上或店舖的開口上每々加上了一句「本店特備女招待」這是什麼意思？

和鏡花緣

(棨)

婦女問題(1)

鏡花緣雖然是小說、其實大半是雜談、雜談在中國本來也被稱爲小說、如記鬼怪人情的筆記小說從來稱爲叢殘小語的就全然是這一類、這類小說、篇身都是很短、各篇自爲起訖、不相連屬、很易看完、內容又多奇奇幻幻、可助談興、向來也頗有人愛看、說是看了可以多識多知、鏡花緣的作者李汝珍似乎就從這類小說裏培養出來、百位才女未曾出山以前的大半部書就以一個多識多知的鏡丁多九公做引頭、把那些海外國名、如所謂君子國、大人國、女兒國、白民國、黑齒國、勞民國、聶耳國、無腸國、犬封國、元股國、毛民國、深目國等等、和那珍禽異獸奇花仙草如所謂精衛、不孝鳥、飛涎鳥、當康、果然、乘黃、並木禾、淸腸稻、肉芝躡空草、刀昧核等々引出來、那些國名物名、據說都有所本、錢靜方已經考明、君子國、見張華博物志、大人國見山海經精衛也見山海經、不孝鳥見京方朔神異經、當康見山海經、果然見東堅續志、木禾見淮南子、淸腸稻見王嘉拾異記、肉芝見寰宇記、躡空草見洞冥記、刀昧核見酉陽雜俎、詳見小說叢考、鏡花緣考、這樣看來、也可以說是「事出有因」不過還是難免所謂「查無實據」

「查無實據」在寫實主義者看來自然是本質的缺陷、但在寫意主義者看來、卻不算一回大事、不但不算一回大事、甚至本來查有實據的、也要把它寫成了「查無實據」纔稱心、如書中要把武則天寫成了心月狐臨凡、便是顯明的一個例子

全書大義、不用猜測、作者開篇已經說得淸淸楚楚

此書所載雖閨閣瑣事、兒女閑情、然如大家所謂四行者、歷々有人、不惟金玉其質、亦且冰雪爲心……豈可因事涉荒渺、人有妍媸、一併使之泯滅？故於燈前月夕、長夏餘冬、濡毫戲墨、彙爲一編、其賢者彰之不肖者鄙之、女有爲女、婦有爲婦、常有爲常、變有爲變、所叙雖近瑣細、而曲終之奏、而歸於正、淫詞穢語、概所不錄

重女輕男風俗下的青海番女生活

青海土番男子多游手好閑、不事生產、家事完全操諸女人之手、因男子常肇禍破家、無承繼財產權、每家均以女子立門戶贅婿之風盛行、男子十五歲尙無所事々二十歲左右即贅入人家、專依諸女子度日男子之職業僅爲部落裏之公共事宜爲守望遷徙交換等事、或對外爭鬪、婦女專司牧畜、集夥擠牛乳、喂牛馬、飼羊羔牛犢飼犬等等工作、婚姻除贅婿外尙有所謂任意婚、即少數女子到十五六歲時改作婦人髮辮、認爲已經成婚、生男養女一若平常婦人、幷不究自何來、及至子女長成尙不知其父何人、男女在未婚嫁以前、各有情人、見旅客孤居、認爲人間至苦、以憫憐眼光相看、婦女有孕時、工作一如常日、生產亦極容易、往往於山中牧羊之際、忽產小兒、置懷中、歸帳房後、便拋於地下、又從事工作、決無難產情形、兒至三歲時、用毛繩一端、縛於小兒脚踝骨上、他端則拴於帳房柱上、婦女之衣服多用圓形、衣長及地、惟袖甚短、均裸體着服、不用襯衣更不着褲子、冬日着皮鞋、夏日則赤足、靴子男女通用婦女之髮、編爲數百根髮辮、約一兩月梳洗一次、每次需一日之功夫、首飾以銀釵與瑪瑙石、耳環以銀釧下垂兩串珊瑚、束身帶前方、掛以半斤重銅鈎、鈎上有粗布手帕一方後邊髮垂下地、拴以多量之銅石子、衣服日披夜蓋、冬夏常袒其右臂露其乳房其母對於子女之惟一教育、即器令學習唱歌而已、其家之子女所唱歌最多或最好聽者、其母覺得最榮幸云

我的美容術

下面都是美國女明星們美容的經驗之法簡單實用、特爲介紹於此、以爲姉妹們美容的標準

一、香料可用、惟須輕敷、如耳邊、頸部手心手背處、皆不可缺少

一、在敷粉時、萬不可先敷鼻頭、鼻頭須待最後時敷之、我見錯誤者頗多

一、皓齒是美女必備的條件之一、講究修飾的女子、每日必須請牙醫檢查、每日必須善自處理

一、殷紅弓形的塗唇法、早已過時了、現代抹唇色粉、應近自然色澤

一、濘濛汁(即從濘濛中所絞的水)和水可供塗面也可以之洗髮

一、指甲油每星期只合塗用一次、若日日塗用反足有害於指甲自然的美麗

一、自然的美係從快樂的心情中產生出來、所以我的美容術每天早上起來、就是唱一曲最怡快的歌、我朝夕在此、不但是美容之法、抑亦養生之一法也

一、保護牙齒最有力之藥劑、莫過於炭酸鎂、欲求牙之美觀者不可不知

一、戶外運動欲免除太陽之熏炙者可於頭部、肩部、兩臂兩足及面上厚塗潤膚膏

跳舞牌坦哥德蘭

タンゴドーラン

美及魅力的近代化粧料

聲望的焦點　話題的中心

美女實演日程

九月十一日(自午後一時至九時止)
大連市盤城町　松井小間物店
大連市浪速町扇芳ビル內　桔梗屋小間物店
大連市西崗街一四九　永生福百貨店

九月十二日
大連市逢坂町內　松井小間物店
大連市連鎖街銀座街角　角屋小間物店

九月十三日
大連市沙河口仲町勸商場內　愛知屋小間物店
大連市聖德街三丁目　近江屋化粧品店
大連市京町二〇　佐藤淸商店

坦哥德蘭與從來平凡之白粉不同不用紛底霜僅用三十秒之短時間即能完成恍若二人之美化粧此誠十全其美之化粧料也

◇此矇便的化粧料已博得全日本女性間白熱的好評以坦哥德蘭化粧實演之女性宣傳隊現爲向貴地之女性宣傳り最適進的化粧法起見而出發矣◇

美女實演員到了

適應顏色　更增美麗　坦哥德蘭七色
一般婦人之適宜……肌色
色白者之適宜……白色
不白者之適宜……淡紅色
蒼白者之適宜……早曉色
色赤者之適宜……爽健色
尖端美容者之適宜……新鮮色・明朗色
正價(各色一個)五角　海外郵稅及郵費加算

TANGODOHRAN

著名百貨店・藥店粧飾物化粧品店均有出售

普及品金三十錢特賣中

日本總發賣元　株式會社　鳳島メール本舖

頭痛!! 宜速服

禮帽牌商標

腦欣

能立時止痛

定價
四包入 二十錢
七包入 三十錢
十二包入 五十錢
廿八包入 一圓

主治
●偏正頭痛 ●頭迷眼花 ●精神憂鬱 ●宿酒惡醉 ●頭沈神昏 ●腦筋疲乏 ●面神經痛 ●暈船暈車

各地著名藥房均有代售

大日本名古屋市東區京町　荒川長太郎合名會社製

滿洲國總批發　新京永樂町三丁目　新京藥品株式會社

戒煙聖藥　盖氏特効戒煙丸
鎭咳治肺　盖氏寧嗽散
健胃整腸　盖氏益壽散
(說明書函索即寄、外埠如有願代理者台洽敝房接洽)

奉天鼓樓南　世德藥房

榮利唱片

諸君請看　機會難得

JUNG-LI

特期樂亭影唱片出品
各埠均有代理

本公司開設以來深蒙官商學界大衆歡迎至今頗有進步今爲酬謝主顧擴充營業起見特將本公司所出品之唱片若購買唱片參張贈送彩票壹張

贈品列下
▲頭彩壹張　得四五元手提唱機一台
▲貳彩貳張　得本公司唱片貳打
▲參彩五張　得本公司唱片壹打
▲四彩十五張　得本公司唱片半打
▲五彩五拾張　得四角唱針五盒

康德二年八月廿五號起拾月十號止　開彩之日登報聲明

奉天大西邊門外　榮利唱機公司　電話六三九〇番

戒煙

戒除、鴉片、嗎啡、海洛英、巴比那兒、等癮、在家忌、入院忌、精神照常、七八天、安全忌好

耳、鼻、喉科、內外科、產婦科、兒科、眼科、花柳、病室淸潔、花費低廉、入院方便看護週到

振華醫院

地址本院奉天大西城門外
分院濱江道外南勳頭道街

SKF

滾珠鋼滾各種軸瓦　自動車用

在庫豐富

富士電機

品質優良　效力率甚大

奉天富士町六番地

合資會社　哈喇洋行

電話 三三三九番・三四四七番

萬有錦囊

天津的惟一納涼處（上）
每逢星期六遊人特別加多 中西士女雲集非興盡不歸

八里台附近、綠柳垂煙濃陰夾流、是津市唯一的納凉去處、這是津市人熟知、也是常常遊逛的地方、尤其是八里台附近的青龍潭、綠波蕩漾、水深莫測、一到那裏沁人心脾、誰不常來蕩一蕩小船？不過在平時、這半歐化都市裏的有閒階級、多半都在幾層樓的小窩裏忙、很少能在下午黃昏、到這遠在近郊的水區、玩一玩來、所以平時的遊人總不如北甯公園海河公園等去處來得擁擠、但一到星期六的下午、遊人就特別的多了

每逢星期六下午三四點鐘的時候、許多蟄居在轟樓狹巷裏六七天的人們、興勃勃的來到這水村的八里台作一次泛舟雅遊、有的是情侶、有的是愛友、有的是老爺太太小姐少爺少奶奶組成的合家歡樂、一支支的船在八里台附近的水村穿梭似的來往着、南開大學的紅樓和青翠欲滴的垂柳、倒影在不十分清的漢流裏反映着、轉過漪來一個荷塘、轉過漪去、一個荷花清香陣陣的送過舟中、偶爾隔着葦叢、送過來一曲留聲機的西樂、附近的遊客都可以欣賞、欣賞着是帶着水菓點心、很以自豪的大喝一氣、倘若一支遊船、和你的船並肩擦過、更可以借機會開開眼睛、發現一下、是不是有標準美人、雖然、你自己的船也同樣的給人家掃射、這樣的一下午很快的便飛跑過去、到夕陽西落的時候、紅霞半天籠罩上來、草葉上反映着夕黃顏色、青龍潭的青綠水上射着一片金閃閃的龍鱗、東邊蒼煙暮色雖然已經籠罩上來、涼風習習、便使着遊人仍是流連忘返、忘却一星期勞頓的時間、忘却了繁華都市、一直到夜色下垂、雲破月來、水波如鍊的時候、不由得你也要哼着一兩句古詞、沈化在這詩的景色裏、當你倦遊歸來、許多船隻還仍然載着許多遊興正濃的人們留戀

古墓

汲縣山彪鎮發掘古物、茲悉發掘之墓、周圍面積約四丈有餘、第一層爲版築、第二層爲石子石灰、第三層爲炭、第四層爲墓、係列　時物、接到參加發掘山彪古物委員汪志中世電謂、汲縣山彪古物、已於上月三十日出土、計大壺一、小壺二、編鐘十四、並鼎及車飾等物不可以數計、花紋古趣、精致美觀、記者按歷來發掘古物、對於地層多無詳實誌載、此次山彪鎮之發掘、係採用科學方法、比較完善、俾將來考古家多所考證

劉景桂案已宣判
劉被處無期徒刑逯仍無罪
被告律師或將再提起上訴

劉景桂殺人一案、第二審、昨日上午宣判、晨七時、即由看守所將劉逯兩人提出、八時通知雙方代理人劉煌梁桂兩律師、九時當在高法院北平第一分院刑二庭宣判、是時除法院人員外、即劉逯及梁桂劉煌等數人、雙方人員到庭、乃首由審判長宣布本案今日宣判、依次訊問姓名、籍貫畢、以由審判長吳仁起立宣讀判決主文云

判決主文●●●●「劉景桂殺人、判處無期徒刑、原裁判撤銷、逯明公訴部分、不受理、上訴駁回」宣判畢、劉逯兩人、默無一言、與審判長繼續宣布本案、原檢察官是否上訴、尚不可知、逯明應靜候十日、過期即釋放、宣判畢退庭、劉逯候判雙方代理人、亦出庭等候判決書之送達、據聞劉方代理人劉煌律師、將於判決書送達之後提起上訴、原檢察官、逯明部分亦有提出上訴意、劉逯還押之後、逯明雖宣判無罪、但押數月、精神及身體、均受莫大損失、一旦釋放則實黃土、出路、必痛定思痛、情難自已、檢察官是否上訴尚不可定、其衷心之祭、誠可知也、在劉景桂方面、二審判決原逆罪刑或將加重、初不意遠加至無期徒刑、宣判當時、以好強之心、當庭力示鎮定、國所之後、即抱頭痛哭、以劉氏年華、雖可望中途減赦、但此後悠々歲月、生死難期、比較逯明所感之痛苦、當尤甚、記者於本案宣判之後、乃赴看守所探視明及劉景桂兩人、首先接見者爲明、形容憔悴、已非復昔之雄健風格

●明談話●●●據稱、今日承來探視、一方固爲君之職務所迫、一方固亦爲友情之厚愛、至足感紉、本人對今日判決之感想、頗覺持平而公允、此固由於事實所關、要亦基於法官具有豐富之學識、洞悉人情、始能審察入微、記者詢以今後之出路、旨趣如何、聞此、若不勝悲楚、頻以手附額者再、淚纖之潛潛下、自述以名譽破產之人、安望出路、言及今後之種種、不免憶及以前之經過、茫茫大地、無處存身、欲不辛酸、莫由自已、旋哽咽稱、女子每自稱爲弱者、果今一男子語之、衆必認爲侮辱、然社會多存此觀念、致使一男子與女子發生糾葛、群必同情於女子、實際女子每以男子平等相標榜、又何強弱之言、另就別一方面論、男女關係、每以男方爲欺騙者、究之女子引誘男子者固非少數、社會不察眞相、遂以罪名加諸男子、欲使一無罪之人、繫與囹圄以爲快、抑何不諒之甚、於時有人詢逯今後假設能出離旅伴、繼續服務於交通乎、抑研究學術從事爲行耶、逯當稱、此均在渺難料之數、但旅行云、爲心緒寬貼之人所應享、似余家計寒微、環境惡劣、實無此閒情逸致、繼續服務、在余即有此希望、而服務機關是否需此聲名狼藉之人、初不可知、但研究學術、要爲本人天性之所愛好、果能無事外出、度其殘年、則今後有數光陰、當盡量珍重、以研究以前未竟之學術、余所受教育爲交通建築、目仍當本此旨趣努力前進、蓋捨此而他圖、必事倍而功半、至余出所之後、是否結婚、目前尚不能以語此、且亡人未葬、亦待卜厝、舍下久無人來、總覺以先探尊親爲急務、特檢察官是否上訴、自有權衡、則適間所談亦、僅備此一說而已、最後對律師梁杜之尊重道義、義務辯護、並致感謝忱之云

●劉景桂談●●●記者於探視明之後、旋又接見劉景桂、劉服藍布大衫、鼻架近視鏡、白鞋白襪、面色蒼白、幾與其白鞋等、劉雖宣明無期徒刑、但反與適間之態度安閒、情形絕不相同、時發冷笑、娓娓談其習書事、似若不知疾患者然、但據該所職員談述劉之面色、從無於本日之蒼白者、故劉氏本人雖貌示鎮靜、安知其一腔辛酸、不尤過於明者、據劉稱、本人不諳法律、故所爲公與不公、不敢批評、但本人殺人罪有應得、然其殺人之背景如何、社會當能明瞭、諸君亦必了然、則對此殺人之促動者不科以應得之罪、未免遺憾、至是否應上訴、須看劉律師之是否繼續代理、劉君爲本人、爲本案、曾受甚深之刺激、果願繼續爲本人幫忙、自當上訴、否則只有安老其間、度此慘酷歲月、在此頗期間、特本人惟一消遣、仍爲習畫、只有半年之師承、自知原甚幼稚、此後只仍本以前之意旨繼續研究國畫、舍間人少事繁、且家計又非素有、故還來不曾有人探視、月前一病、花費多日、今方痊愈、正將重溫舊業、努力爲生、劉律師倘不繼續代理、本人即服從審判決、度此餘年云

左右合爲一體之英雄像
一面是列寧一面是莫索里尼

此像係爲一軍人彫刻家莫特古勞氏所遺、誌像即爲列寧與莫索里尼合體之雄影像、於倫敦製成後、對此左右兩翼英雄像、全埠人民均異常注目云

新奇的茶會（下）
翱翔天空飄飄若仙 引擎軋軋震耳欲聾

『我們飛到了一個最高的速度、這數分鐘中幾乎聽不出下面公園中和街道上的人形、在飛回倫敦的路、我們所見的第一件東西、便是那座著名的水晶宮、但因飛得太高、看下去平平的好似畫在地面上的東西、一我正瞥見塔橋的當兒、忽覺有人在我肩上叩了一下、原來茶點已準備好了、一個穿制服的管事、遞了一杯茶給我、並在我耳邊大聲問道：「先生你要一塊糖呢還是兩塊糖？再要吃些什麼東西麼？」我放下答道：「請你給我一塊糖、咦！對不起、我不要再吃別的東西了」這時我們已高高的飛到了三千英尺以上

『這一天午後、我們所受到的最大的刺激、是在那飛機一轉側之間、我們眼見一張挺大的翼子、突然朝上來、而地下的一切、都像閃電一般飛開去了、我們停神一看、才知道那飛機已轉了一個身

『我們在天空中維有半小時之久、却快得好像半分鐘一樣、只聽得那引擎的聲音漸漸地低下來、一會兒我們已在克洛登的上空、開始下降、所有屋宇樹木和人類、一一回復了原形、我們在草地上掠過了幾秒鐘、纔在飛機棚前停住了

『我們從飛機中走下來時、十隻煙捲匣、不約而同的從十位男客的衣袋中取出來、十枝小小的煙捲、不約而同的放到十張嘴上去、原來我們已有半小時不和它親近了、這天空中的茶會、什麼都感到興趣、唯一的憾事、就是沒有煙捲吸、因爲我們的東道主飛機小姐、是絕對不許人家吸煙的

九齡童御風

莫斯科最近此間少年模型飛機大會之中、一九齡兒童坐於椅上、以十風箏曳之上昇空中、至十米突高處、彼等即以椅上所繫鐵索曳之降落

雪艷琴赴日就學

名坤伶雪艷琴（即黃詠霓）僑與溥光後、即負笈東瀛、就學於東京大學藝術部創作科修業、本年暑期休假回國省親、此項消息已誌報端、茲悉該校定九月四日開課、雪已於日昨搭車返回東京、其母亦隨彼前往、以便照料一切、使之安心就學、親友歡送至車站、旋於汽笛鳴聲中雪氏母女離平矣

鬮有兩姓械鬭十年
被駐軍解決斃四十餘人

福建永定撫市賴黃兩姓十年械鬭、經十師五十八團武力解決、繳械、捕一百餘人、訊明後、斬決禍首賴福姑子等六名、槍決首要賴河佑、黃太謙等三十名、餘係良民、均分別釋放

歷史遺話

馬相伯 鬻書助賑

馬相伯書聯八付、以每付二百元、向將、汪、孫、戴、居、宋、孔、張學良等鬻一千六百元助賑

故都御菓園
所產桃棗迥異凡品 景象日非無復當年

平西董四墓地前、有山坡地一塊、周約二三里、名曰五塊地、此地在清初佔名爲御菓園、據傳該地從前有姓蕭者、善種植菓樹、自他方移來桃樹菓樹十數株、栽植後、樹木異常繁茂、所結菓實亦至爲佳美、每年進於清宮、清皇帝以其佳美迥異凡品、乃封其地爲御菓園、土人相傳遂呼曰御園、該地所產棗、每年分爲兩三季、早進於清內廷、帶次進貢、桃則二千三千不等、桃之大小均係一律、棗亦如之、聞該處所產蜜桃、較河北省深縣所產尚佳、有數種特點、一、放置日久、概不變色變味、桃核不染刀切開、用手一提全桃之皮可一齊離核脫落、當通進貢者、爲伏桃、秋桃、及麥黃熟桃三種、麥黃熟桃、每年熟時最早、以上三種、均爲平郊特產、此他處所產之桃、不足比擬、至該處所產之棗、除郎家園、有名於市場外、以該處所產者爲第一、平市中有「董四墓的棗兒」之謠、即係由此而來、且該地每年值秋桃放花之際、桃紅偏野、紅紫繽紛、直如世上桃園、當城中王公大人屆期呼車乘馬、聯翩而至、該地觀賞桃花以資樂事、該地又有天齊廟一座、廟後地每年至中秋節、必由民衆公同發起演唱謝秋戲一天、此地向歸香山守備衙門管轄、每年唱戲、守備必親自到場、相傳清時某年、該地民衆又提議唱戲、守備恐滋生事端、因而未允、管桃園之人有名老楊六者、欲圖報復、乃乘間赴清宮中、向某總管太監報告曰、本年董四墓桃花繁盛異常、公議唱戲一天、以資慶祝、總管聞而大悅、謂此乃皇帝洪福齊天、甘露嘉禾、始有此瑞兆、立爲奏知皇帝、旋奉諭旨准其唱戲一天、開是日名伶中如余三勝、水上漂等均到場、該地地方副參遊都守亦一律到場彈壓、開是日前往觀劇者無慮萬餘、爲董四墓御菓園有史最熱鬧之一日、但自是日後、該地之盛況景象、即江河日下、無復當年、現五塊地已歸私人所有、桃已非當年之桃、棗亦非當年之棗矣

BIOFERMIN

腸疾患治療及豫防劑 表飛鳴

主治 腸炎 醱酵性瀉痢 乳兒綠便 小兒瀉痢 消化不良 常習便秘 營養不良 鼓腸等

腸炎的主因、大抵爲腸內的有害腐敗以及異常醱酵、乳兒綠便與小兒瀉痢、大抵是起因於腸內有害細菌的作用、消化不良及常習便秘等々、乃由腸的機能變調所致、是以欲治以上諸症、定須殺滅腸內有害細菌、調理腸的機能、方得舉合理的治療効果。

殺滅腸內害菌 調理腸的機能 輔助食物消化

表飛鳴中含有强力乳酸菌、在腸內得產生乳酸、殺滅有害細菌、而制止有害腐敗以及異常醱酵、並可調理腸的機能、促進腸的蠕動、以整飭便通、故對於上述種々腸的疾患、確係最自然而最合理的治療及豫防劑。又表飛鳴中兼含甲乙兩種糖化菌、能消化澱粉與蛋白質、以輔助腸的消化、同時且得供給養分於乳酸菌、以增進乳酸菌的治療作用。

【價格】 粉劑 二〇瓦（九〇錢） 二〇〇瓦（六圓四〇錢） 五〇〇瓦（八圓）
片劑 五〇片（七五錢） 一五〇片（一圓九〇錢） 五〇〇片（四圓五〇錢）
（服法）一日三次、粉劑每次半瓦、片劑每次三片。

武田長兵衛商店股份有限公司 奉天松島町二十番地
日本大阪市東區道修町 奉天出張所
84-178(O)

眼痛之科學與衛生的治療

眼痛不可忽視、更不可治以不衛生之方法、兜安氏眼痛藥膏係名醫蒸明爲眼疾之科學的衛生的藥品、眼痛眼赤及各種眼疾搽必奏效

各華藥房均有出售 上海兜安氏西藥公司啟

大連市大山通一番地
橫濱正金銀行 大連支店
代表番號 電話長三一六一番
宿直專用 電話六〇一五番
振替貯金番號大連二二〇〇番

資本金 壹億圓（全額拂込濟）
積立金 壹億貳千五百八拾萬圓
營業種目 貸付、割引、內外爲替、信用狀發行、其他一般銀行業務

本支店出張所
橫濱（本店）東京、東京丸ノ內、名古屋、大阪、神戶、門司、長崎、營口、奉天、新京、哈爾濱、青島、天津、北平、漢口、上海、香港、廣東、新嘉坡、蘭貢、卡爾卡達、孟買、克拉基、馬尼拉、斯拉巴雅、斯馬蘭、巴達比雅、悉德尼、倫敦、巴里、漢堡、伯林、阿雷基散得利亞、布哇、桑港、羅斯安棋魯斯、夏索爾、紐育、里約的嘉內羅

仁太洋行
奉天浪速通二十六番地

本行開設卅年 信用昭著

紳士、淑女一般用品
禮帽、呢帽、便帽、鐘表
寶石、首飾、器皿、磁器
洋服用品、化粧用品

本行新由歐美運到大宗男女衣料甚夥凡歐美洲最摩登最應時物品無不應有盡有承做男女大鶯式樣最新精工價廉惠顧諸君無任歡迎

哈爾濱版

哈爾濱道裏馬街四一號 滿洲報北滿辦事處 電話六一五一〇

道裏商業不振
當局若不設法補救
各商前途將更不堪設想

國際都市之哈爾濱，因地方之大，乃有道裏道外之分，雖發源於從前，但至今日，仍沿前者之舊習，稱之如故，因有道裏道外之分而事事亦因而不同，道外雖街道不講衛生不求，然而商家之賣項則遠過於道裏，如道外日大商店之賣項，每日計之，極呈良好成績，而道裏則不然，每至晚間攏賬計款時，其結果較比道外，實有望塵莫及之概，如道裏一流之大商店公和利每日賣項僅千元上下，與同發隆約八百元福豐號恒順昌均在六百元前後，但常有不至此數時，因而業態頗呈不振，而同發隆在過去三年間，損失總數超過十萬，而今日之賣項，就其一如此，實屬無策可展，其一形流商店尚且如此，各小家更不必言，位在新城大街之各商每日賣項平均亦不之過五六十元以至百元而已，較比往昔約減賣三分之二，究其減賣原因，一概因市民因金融吃緊，購買力薄弱，而素所仰求之俄人，日趨紛々回國，因而業態愈下，負責當局若不早思設法補救，則各商之前途將更不堪設想矣

一場小糾紛 到警署審訊

道外春芳里門牌九號妓女鮑金翠，年十六歲，河北武强縣人，該院櫃上金明棧住有江沿腳行工人馬運通者，四十三歲，河北東鹿縣人，每日在江沿工作，祗留其十三歲幼女馬少茶在棧，於本月二日午後一時許，該馬少茶站在樓上罵閑雜兒，金翠以爲罵之有因，遂與之口角，繼而動起武來，將馬少茶毆打數下，馬少茶被毆之後，連哭帶罵跑至江沿將其父馬運通找來，復將金翠拳打腳踢，金翠則謂腹部受傷經血發當，即赴錢塘街派出所控告馬少茶，人雖不大，氣性不小，跑到樓上操起茶碗，將日已頭顱砍傷數處，遂亦起至分所，該所以双方均報有傷，遂命齊往附近瀋陽醫院診斷，據醫士診得双方均有傷痕，開予傷單附案備文，送歸正陽署訊辦矣

俄婦爲夫送飯 途中遇匪行搶

道裏斜紋街南口日昨下午十時許，有俄婦必司沙里大吉者，因與其夫送飯（其夫在江沿作工）由江沿回返之際，經過道裏斜紋五道街南口時，忽遇怪漢一名，身穿藍小掛青褲，平頭，年約三十餘歲，口音未詳，徒手將該俄婦在背拉住，武力將手提包一個搶去逃走，提包內計有物品執照一本，國幣四十二元，布綢手巾一條，該俄婦無力追趕，乃跑至經緯署報請通緝云

嫌妻賺錢太少 竟令其墜落 田某妙想大開 妻子控告警署

田福祿者二十六歲，濱江省阿城縣人，鐵匠手藝，現住南崗下坎難民區六段第一零八號，其妻田麗氏年十九歲，濱江人，與田某結婚三年，生子即亡，於去年十月間，找在道外恒發東充當奶媽，田某因嫌其賺錢太少，令其辭退，擬轉往南崗老巴奪煙捲非作工，惟因事未找妥，田某另其打野雞，由麗氏不允，遂於本月四日午後一時十五分許赴新站街派出所將田某控告，該所傳案後即行備文送署，經該署偵訊，認爲事屬輕微，當即諭合解具結領回云

皇上幸哈期間 商民戶之犬 須鎖繫宅內 免竄擾街巷

哈爾濱警察廳爲期警備萬全計，對於市內各商民人等所養之犬，恐于皇帝陛下巡狩哈時竄擾街巷，有礙治安，故定於此期間內命各商民等將所養之犬，務必鎖繫於宅內，而利公安云

被告良心有愧 傳訊不到庭

關於王申氏控告王榮軒要求贍養費一案，內中情形，已誌前報，惟王榮軒自問本人所作之事，不但對不起他的「表嫂」妻子王申氏及其死去的表哥，甚至于對不起天地良心與道德人情，故是羞見世人，經濱江地方法院調解庭票傳三次，始終未能到案，於月之六日復經該庭傳訊時，王某託故，赴外站視查今年之秋收狀況如何，委託該號櫃影代理出庭，無論其秋收如何，與王某併無任何關係，據王申氏供稱，在前一天尚見其在街閒遊等情，故是庭陳推事諭知王申氏親自領傳矣，該王榮軒果否能够到案，容訪再誌云

妙齡少婦忽然失踪 家屬控嫌疑人
王某不承認有合謀情事 分所無法排解送交警署

素依開設娼窰爲生之張玉清者（年齡不詳）山東諸城縣人，現住道外定興街門牌十一號，家有其母張王氏六十三歲，其妻年僅十七歲，並有年方破瓜之胞妹一名，全家同居，亦是張某素行不端之報應，於五日前午後八時二十分許，其妻突告失踪，遍找未獲，該張某追問潛逃之原因，聞有隣右王化南者四十二歲，山東黃縣人，住同街門牌十七號，其妻常往串門，併於潛逃之日，其母見王某遞給其媳紙包一個，內包何物，雖係不詳，惟王某對於本案頗有縱使潛逃之嫌疑，故是張某之母張王氏赴定興街派出所將王某控告，該所據控傳王某到案，堅不承認有合謀潛逃情事，該所以雙方之執一詞，無法排解，遂即備文送交正陽署訊辦云

感所恃非人恐爲已累 遞呈請求離異
孫某終懾服甘願從此學好 孫陶氏自嘆薄命撤消原訴

孫陶氏者三十九歲，係公主嶺人，從前曾墮身煙花，自知身在苦海，前途無望，結果遂即暗存積蓄，以便選擇可託之人，好隨其從良，祇望晚年終身有託，於七年前與一孫作忱者（三十七歲吉林人）結識日久，以爲其忠誠可靠，遂即與其從良，後將素日積蓄盡數交給孫某，在道外七道街設一估衣舖營業，孫某持此自得之財，任意揮霍，吃喝嫖賭，無一不好，近更添上一種惡習，抽嗎片、進招待，無日或免，孫陶氏見其將所有金錢揮霍殆盡，屢經規勸不聽，自又落花年殘，將來仍得跟着受罪，遂在濱江地方法院調解處遞呈請求離異，孫某見其心頗憤慨，自知理曲，遂即央請隣右各商號之執事，代爲勸慰，甘願從此學好，摒除惡習，孫陶氏允與說合之下，自根命薄，眼含痛淚，併親往法院請求撤消原訴，請求爲之備案，如若怙惡不悛，尚難免再度離異云

染有嗜好身陷囹圄 被釋想賣女孩
乃妻堅意拒絕訴請離婚

于慶，三十八歲，係新京城內三馬路人，從前在軍界當差，後來染有嗜好，遂即流於竊盜之途，其妻子李氏二十九歲，天津鹽山縣人，生有一女，年十二歲，於四年前，于慶在双城被判入獄，于李氏即攜其女，在哈與人充當女工，後來于慶罪滿被釋，來哈亦無養贍之力，由是雙方分居，各奔前程，于慶明毛急難之時，其妻亦時常接濟，現因其女將漸年長，于慶看着是筆橫財，想把其女送入下道，其妻百般不允，于慶又非要不可，于李氏被迫無奈，始在濱江地方法院調解處控告，經請離異，該處陳推事於日前上午十時三十分許將双方傳齊到案，開始調解，終亦未能成立，茲將其問答錄，特誌如次

問（于李氏）多大歲數
答、二十九歲
問、那縣人呢
答、天津府鹽山縣人
問、現住什麼地方
答、現在道外六道街女工店
問、作什麼職業
答、從前給人家當女工現下無事
問、于慶是你什麼人哪
答、我男人
問、結婚多少年啦
答、十三年啦
問、有婚書嗎
答、有
問、有小孩嗎
答、有一個女孩子
問、多大啦
答、現下十二歲
問、你與于慶現下不同居嗎
答、不同居已經四五年啦
問、你在外邊當女工賺了錢也給他嗎
答、也給他些
問、現下因爲什麼要告他呢
答、因爲他跟我要三百塊錢後來又說要一百五十元、我沒有、他就要領我閨女因此我要跟他脫離
問（于慶）多大歲數啦
答、三十八歲
問、那縣人哪
答、新京城內三馬路人
問、現住什麼地方呢
答、現住道外北九道街天發棧
問、有什麼職業嗎
答、從前當差現下賣青菜
問、于李氏是你什麼人哪
答、我女人
問、結婚多少年啦
答、十三年啦
問、現在同居嗎
答、現在不同居漲水那年同居了幾個月
問、後來因爲什麼不同居了呢
答、因爲我在双城打官司她領着孩子走啦我出來就不知道她住那去啦
問、你抽白面吧
答、不會抽
問、不抽白面怎麼這個樣子呢
答、我現下有病
問、現下你女人告你要跟你離婚副狀你接到了嗎
答、接到啦
問、你認可嗎
答、法官她是這麼回事、今年她往下江去的時候、給我留下兩塊錢、現下她回來啦我有個大衫當了六毛錢我跟她要錢贖出來、她不給我錢
問、別說別的離婚你怎麼樣吧
答、她跟着我我也不能要她呀
問、因爲什麼呢
答、她的心壞啦
問、她怎麼心壞了呢
答、她往下江去沒給我信她是有了別的人了嗎
答、我不知道
問、你既是不能養活她々不自已想法怎麼樣呢
答、她現下穿雙襪子鞋就够我賺半個月的
問、她穿襪子鞋的錢也是她自已賺的呀
答、她太浮華啦
問、離異怎麼樣呢
答、離婚行、小孩子得歸我
（于李氏）孩子是我養的不能跟着他、他要賣過好幾次啦、不信請法官調査
問、離婚既是認可這一部份就算成立、關於要小孩部份你再另案起訴（劃押之後）
問、關於孩子部分叫她養到十七八歲的時候你們雙方商議給她找個婆家
答（于慶）她要是跑了呢
問、叫她找保啊
答、孩子歸我我亦能找保
問、你找保我信不着、你別的道你就不用打算、虎毒還不吃子呢你要想賣她不行
答、我亦養活着她呀
問、你自己還顧不了呢拿什麼養活她呀
答、我送到我奶々家去
問、不行你要是要小孩你往民庭起訴告去吧
答、我沒錢還是叫她告我吧
（于李氏答我也沒錢你告我吧）
問、你們劃押下去吧
答（于慶）我胡々塗々的就把押劃啦算怎麼回事呢
問、方纔你沒聽明白嗎離婚這一部份就算成立關於孩子你們再另謀起訴去
答、我明白啦
問、你明白是怎麼回事呀你說々
答、離婚嗎就算成立要孩子得另案起訴去
問、對々你認可了嗎
答、我不認可也把押劃啦
問、你要是不認可也不要緊這是你双方樂意也不是法院强迫着叫你們離婚
答、要是這麼的我不離
問、你不離就起訴去吧退庭

檢查私煙館 捕獲多數煙犯

哈市各零賣所因近來營業振大受虧累，故皆召集同業開會討論要求專賣署實行取締私煙館以救零賣所之營業不致發生倒閉之虞，該署准予所請，藉此警察方面警備期間亦派大批緝私員檢查私煙館，計在四日間共捉獲煙犯二十一名，茲將姓名誌下，于占鰲、王占永、劉景芳、王金、史通林、曹子芬、七瑞平、劉榮九、楊增祺、寶景文、于景瀾、魯希謙、馬制、高升、張鳳、張青山、李國忱、張懷芝、蕭玉峰、王貴、張文史、魯奇峰、張成德、趙雲起、蕭義明、劉之恩、劉世春、李子斌、張唐氏、蕭陳氏、胡趙氏，內皆爲政界軍界及商界中人，併有現任某軍部之秘書與曾充九台縣長及山海關警察廳長第五旅之團長等職之馬某馬制一名，現均送往正陽警察署寄押矣云

女匪刦路被捉獲

阿城二區界內黃瓜屯住戶張李氏，年三十六歲，日前在本屯西頭大路劫路，早四點許，由道東過來男女二人，該女匪張李氏，當即趨前攔住，出槍威嚇，該吳某及其妻吳張氏聞言，驚目失措，急將腰內國幣十四元並毽子一床，一併交與女匪，而匪隨即徐々行去，該吳某見匪去，隨急赴該管警所報告，該所聞報前往，而匪行不遠，隨即上前將匪捉住，當由女匪身內搜出櫓杆手槍一枝六輪手槍一支國幣十四元，昨已送交警局，聞當局現正在審訊

地方檢察廳長易人

濱江地方檢察廳長劉榮陞氏於月之三日，由本廳檢察官吏及平素親友赴站歡送之下，已攜眷赴京轉道赴日本東京之途矣，所遺檢察廳長任務已由司法部委任依蘭高等分廳檢察官陳清漢代理，於本月四日已實行接篆視事矣，據聞陳檢察廳長，爲司法界優秀分子，精於法律知識，併且爲人清廉，榮譽素著，此次被委濱江地方檢察廳長者可謂司法得人也云

遊動警察隊來阿

阿城濱江省警務廳於昨由哈派來哈爾濱遊動警察隊五十五名來阿駐防，以資補充兵力，而固城防，該隊下車後，即住本縣警務局內云

縣署續開縣政會議

璦琿縣公署爲解決縣政事項，前曾在本署會客廳召開科局股長會議，茲以尚待解決之項猶多，復於本月四日下午二時在署續開，於四日舉行之縣務會議因各科局提案未能議畢，遂於五日下午一時繼續開會云

哈爾濱市，既稱爲國際都市，所以種々事情，也要表現出國際風味，像俄國人身體健壯，且又根於習慣成自然，個々都是祖露腿，國人因爲處在國際都市，也不肯示弱，大家閨秀，小家碧玉，都有點醉心歐化，也要祖露腿，烙髮修指，可是這一露腿，因爲體格的關係，多有由下邊灌進風去，閙成肚瀉病，這以來不要緊，倒閙的畫虎不成，本來嗎，一點洋成分沒有，要想着裝洋像，這不是自找苦惱嗎，最好還是來個君子務本吧

◇◇◇

哈市零賣所，差不多的人，都以爲是實業，可是實業的由來，是根據女性的幫忙，官署之一找女招待，可把零賣所現出原形來啦，這並不是實業，也是個紙糊的燈籠，要是想着亮的話，必得紙不破蠟油足才行，要想紙堅油足的話，必得把障礙物取消，就得趕緊取締私煙館，私煙館一取締，各零賣所家尚不失高朋滿座，可是原先不知道有私煙館嗎，爲什麼挪陣不請求抓，因爲挪陣有所特，現在失去所特，才想出這種亡羊補牢的法子，在零賣所固然是得意，可是這般私煙館，可就苦不勝苦啦，這也是天演定例與久必衰呀

◇◇◇

哈濱的密司，因爲效法歐化，盛興涼小腿，穿上旗袍，登上小襪[illegible]外面，她們這一涼小腿不要緊，把百貨店預備的高腰襪就無形中給每家滯下，大標特標賤價出售，無奈不爲一般人所注目，因而祇可置諸高閣，可是密司們這種流行涼小腿，到底是能現出洋味美來，還是能表現出體格美，叫鄉老怒看着眞是莫明其妙，這種態度祇可說是效顰不及，反增其醜，把父母遺體不可暴露也就看之不[illegible]心不古，日墮下路，負有維持風化的，還是加點注意吧

◇◇◇

現在街面上，非常平靜的了不得，平靜的原因，是因爲檢查太嚴，警備特甚，一般宵小，無法可逞，惟獨這樣警戒檢察，恐怕是暫時不久，警戒期過，檢察不力，那時候免不了仍是合從前一樣，最好是有始有終，老百姓們也好高枕無憂

◎韓大夫診療所

科目、內科、外科、小兒科、花柳科、

時間 上午十至十二時 下午三至七時 禮拜日停診急病隨時

地址哈爾濱道裏外國八道街基督教院內

凡購韓大夫腳氣藥膏者可於同時另一腳擦無論滿外出品之腳氣藥如不能比他藥見效迅速則原價退還 定價每盒五角 本埠各藥房均有代理

外埠願代理者可函商利益優厚

省長公署立案 英國駐哈領事館註冊 英國商務學校擴充廣告

著名英國香港大學以本校學生成績優良決定每年在本校舉行入校考試一次及格者直接升入該大學由此可知本校教師教法及學生英語程度實非他校所能及近因學生增加遂重行改組新租大屋一棟大加擴充一切入學手續可向本校事務課接洽

（一）校址 道裏中國二道街路北五號（阿多斯旅館對門）

（二）組織 （甲）日校部（乙）夜校部（補習英語最相宜）（丙）商學部

各部各級均招新生鐘點可隨意指定

校長 英國米切爾啓

倍利看商標 Pelican

公和利百貨店 文具部 倍利看自來水筆有獎辦法

一、凡向公和利訂購倍利看分期付款自來墨水筆一支，當時祗須繳納登記費洋二元，由本店給予分期付款證一紙，及獎券號碼一個，以後每月分期繳付洋二元，至第八個月則只付一元，以八個月付清，連同登記費在內，共付滿十五元爲止，如一經得獎，即自得獎之期起，以後無須繼續付款，該美麗悅目之倍利看自來墨水筆，即歸君永遠所有

二、每一百個獎碼爲一組，每組自（〇〇）號起至（九九）號爲止

三、每一組中之一百個獎碼如悉數售出後，再在第二組中開始再售

四、每月給獎一次，共計給獎七次，每次給獎四個，依照萬國儲蓄會每月開出之第一特獎第二特獎及頭獎中之最先兩個（即頭獎中之兩個最小獎）末尾兩字相同者爲得獎，共計獎號四個，例如萬國儲蓄會開出之第一特獎號碼爲一二三四五六號第二特獎號碼爲一二三四七八號，頭獎號碼（頭獎中之兩個最小獎號）爲（〇一）號及（〇一〇）號則凡持有（五六）（七八）（〇一）（〇一〇）之四個獎號者，均在得獎之列

五、倘萬國儲蓄會同期開出之第一特獎，與第二特獎及頭獎號碼末尾兩字中有雷同者，例如第一特獎末尾兩字爲（八九）而第二特獎或頭獎末尾兩字亦爲（八九）則將兩個雷同中之號碼，取銷後一個，並依次將第三個頭獎升上補足（即頭獎中第三個最小獎號）給滿四個獎號爲止，如遇末尾兩字，同時有三個雷同者，則將第四個頭獎補進，依次類推

六、每月付款日期，最遲須在本月十五日萬國儲蓄會開獎日期之前，不得過遲延繳，否則如該月萬國儲蓄會開出之中獎號碼，適與君所執之該組獎號，雖是相同，不能得獎，如下期積繳者，則下期起仍屬有效，惟繳款期數，須依次順序繳付，不得上下顛倒，反後爲先

七、每月付款一次，不得間斷，如連續有三次未繳者本店得將該分期付款證註銷，已繳之款及登記費，概不發還，分期付款證，並不得過戶轉賣

八、得獎之號碼，一經宣布後，本店即給以倍利看自來墨水筆一支，不論其本人已繳分期付款若干次，除已繳納者外，以後即無須繳付，本店隨即將該得獎號碼收回註銷，另售他戶，下期起加入給獎

九、如君感覺每次分期繳款之麻煩，或須將該筆先爲應用則可於登記時，一次繳付洋十五元倘一旦得獎則自得獎後第一期起，本店即將預繳之款不論多少如數發還

十、分期付款，如已繳滿八次，仍未得獎者，則該倍利看筆仍爲君所享有

十一、每次付款須本人或托人帶同付款證到本店文具部繳付，由本店在分期付款證上蓋章簽收，本店概不派員出外按戶繳收

倍利看商標 Pelican 德國倍利看廠 德商 孔士洋行 獨家經理 哈爾濱中央大街外國三道街拐角

我們擴充了

敝號開幕以來頗蒙各界歡迎屢因地址狹小顧客每多向隅茲爲便利起見特闢雅座十數間並備喜壽禮堂精做燕翅參席各樣套菜又於秋後添賣烤、涮、羊肉鍋貼片各樣爆肚舉凡羊肉館零吃菜品無不應有盡有賜顧者駕臨一試便知

哈爾濱道外景陽街 餡餅周羊肉館謹啓

本報啓事

一、本報北滿辦事處副經理侯錦春君現已辭職此後與本報脫離關係恐未週知特此佈聞

二、本報北滿辦事處職員外出時俱佩社章以免贋冒故未佩本報社章而稱本報社員者即係冒充此請注意

三、本報北滿辦事處收據頗爲莊整處長經理會計俱行簽章以防僞造設有形跡可疑之處請以電話直問本報辦事處是幸

好酒的朋友：要想免去百病的話！唯有喝古冠牌的史國公酒 因爲她氣味甜甘、宴席適宜 若常用她不但不能腰腿疼痛對於驅除風寒更有特效 贈送親友更是合適 △歡迎外城代理經售照碼八扣▽

認明商標 以防假冒

江省分此古代酒莊 地址濱江道外正陽十八道街路北

招生廣告 大亞細亞日語學院特別班

新班生 插班生

宗旨、以養成鐵路人才爲宗旨

資格、高小以上畢業者爲合格（男女兼收）

額數、新班生四十名插班生若干名

報名、新班生八月卅一日止 插班生隨時報名入學 報名費一元

班次、新班生招募兩班午前七時至十時午后一時至四時 插班生午前七時至十時一班午后四時至七時一班

科目、每日（日語講讀、會話、文法、各一小時）（各班授課三小時）

費用、每學期（學費六元講義費一元體育費一元共八元）

畢業、一年畢業分三學期

特設、宿舍及體育場

開課、新班生九月一日開學 插班生隨時報名入學

待遇、每月考試一次考前一名者免收半費

院址、哈爾濱道外正陽北十二道街

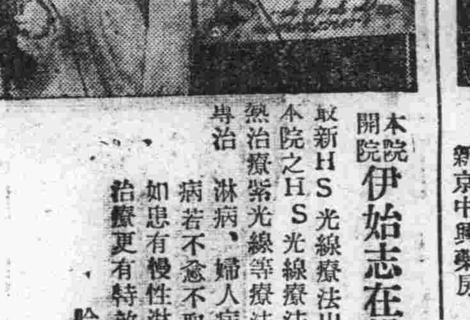

本院開院伊始志在揚名爲圖宣傳暫不收費

最新HS光線療法出現 本院之HS光線療法與向來一般之電氣治療及太陽燈等熱治療紫光線等療法絕對不同

專治 淋病、婦人病、淋毒性、及一切惡症無不神效 病若不愈不取分文

如患有慢性淋病久治不愈者本院以HS光線治療更有特效包能除根

哈爾濱道裏外國二道街二七 東京樂生堂 HS光線科哈爾濱療院

贈送德國補藥大王買一送一四季宜服

育腎賓

主治 遺精、手淫過度、常出冷汗、精冷精清、腎囊潮濕、陽萎不舉、舉而不堅、堅而不久、身體短小、腰痛背痛、形容枯瘦、小便頻數、房事早洩、頭暈頭迷、四肢無力、腦衰健忘、久年白濁、耳聾耳鳴、性慾減退、諸虛百損、失眠不睡、氣虛咳嗽、自汗盜汗、神經衰弱、後天虧損、房勞過度、破身太早、五勞七傷、年老精衰

特長 育腎賓一藥、爲人體天然滋補劑、係根據德國藥局方藥加以參茸熊虎鹿腎等極高貴中藥、用化學技術、製成丸劑、服後二小時由腸胃消化、產生化學作用、藥力輸入血液、化爲鐵質成分、能生精補血、強健生殖功效甚偉、人體得此天然滋補、確係益壽延年、凡體虧腎弱服用此藥即轉弱爲強、男女宜服、藥力極大

聲明 凡由虛發生各症速服「育腎賓」百發百中、試萬歲、爲患者試服效力起見特贈送五千盒、送完爲止、此等機會幸勿失之、且此藥已經滿洲國濱江省市政公署化驗准許售賣又經各地官府保護行銷足見育腎賓一藥非普通之補品所可比也

贈送 「育腎賓」乃是唯一滋補大王、爲普濟患病同胞、及推廣銷路起見、凡購一盒、即送一盒、餘者類推、但每人限一打、每盒裝八十四粒

▲定價每盒一元二角每打十三元

▲外埠函購藥款匯到照寄不誤

總經售處哈爾濱道外十五道街路東 金勃先藥房

育腎賓代理贈送處 大連華泰藥房 奉天金城藥房 奉天大成藥房 奉日站恒濟堂 營口洪春堂 錦州同盛居 吉林東升達 安東東益增遠 江省德泰盛 新京中興藥房 熱河全富興 赤峰道生藥房

小說 劍骨琴心 (三百五十)

第六十六回 豪士貪杯失身落坑塹 俠女仗義飛壁劫英雄

連忙喊醒了丫環進來、各處照着、連床底箱櫃小院角都沒一處不尋到、只少翻地皮、各處天棚窗戶、又都關好、房門又是丫環開進來、關說是扣搭好的、奴又到了丫環房裏翻了一遍、總房門院門又都門好好、不知怎樣變化出去的、急得奴只待上吊、生生被了丫環守住了、奴若有一點歹心、便碎剮了奴、奴也死而無怨、此時各房姨娘、了僕婦、已鬧滿一房、都替邱氏揑着兩手的冷汗、苗政吩咐搜過三個丫環、剝去衣袴、赤條條的跪下、問道你們昨夜是什麼時候睡的、房門在床上、門扣好好的、那算命的起來、後來只如何院門逃走、你們可會走下床關的、那算命知道他是可會下床走動過、逐一的從實說來、敢扯一句謊、就立劈了你、三個丫環一齊哭着說道、昨日一更多天睡的覺、總房門院門是先關好的、房門是大桃扣好、在床上、那時姨合算命的都睡在床的上、半夜裏姨怪叫起來、了丫環們進去、房門還是扣好的、姨拉了算命的不知那裏去了、得丫環們一條袴兒、只惟床合了、丫環又遍處尋到、只有地皮沒翻起來、姨又到了房裏各處翻尋、只除地皮沒翻、起各處的窗格門戶、都是扣好的、姨哭着只待上吊、是小桃叫小丫環看着、才敢進來關門報信、外面的門又都是關好的、不知算命的從那裏出去的、苗政呆在椅上暗想、只眞不像邱氏放走、各姨猜說、莫非眞會變化、苗政沉吟一會、忽然想起、忙着人去店中、捉拿徒弟、恰直店家來報、徒弟於夜裏逃走、不知去向、苗政愈加疑惑、自己走出院去、四面觀望、見牆瓦整齊、並無痕迹、須臾外邊幾十重門戶、一重沒開、向進來、說外面、尋思、只樣關牆、插翅難飛、苗政又是吃了攤藥的、莫非眞是個仙麼、如何逃出、又了一會、也就罷了、苗政猜疑……

這裏邱氏上床、只不知武士何來、朱相公是何時救奴出去、邱氏在那裏猜想、實在想不出當時的緣故、以後的結果、却是爲何、那知朱明又受一驚、那武士負着朱明高低亂躍、起步如飛、三更多天、已走有一百餘里、到一座深山、輕々岩之下、見幾間的茅屋、叩門三下、裏面一個丫環開門、那武士、把朱明放下、自進裏邊去了、一會、走出一個戎裝女子、柳眉倒竪、杏眼圓睜、向朱明厲聲喝道、吾非世人、乃泰山碧霞元君位下的女使、因汝性情殘暴、聲色淫蕩、無報無忌、元君震怒、命本使拘汝魂魄、因汝素有直名、特命力士、攝汝前來、勸定口供、說話時、只見那女子提出多少血淋々的心肝、下法……

第六十七回 責大義俠女動塵緣 重迷信船家說神話

朱明微笑道、那十六姜姓邱、因我曾救他一命、百計周旋、想救我出險、雖則同床、並無沾染、我和他此心可表天日、亦不必求白於人、我朱明一身守正、眞人不說假話、若說元君不是荒唐、仙使不是誣捏、就斬頭瀝血、我不能更易其詞、欲殺就殺、不用遲疑了、那女子才轉換笑容、抽回寶劍、命朱明睡下、一至床上、第二日、胡亂給他一張床、朱明醒來、想起邱氏的話、說這藥的功用、在七日以內、七日這藥過了、心裏一想、勉強支撐着起床、精神一振、使來拜謝那女子、朱明已能行、去訪求解問、女子待朱明依樣說了、大家坐下、那女子道、奴家姓文、小字茗香、隱娘、爲劍術、故名隱娘、久仰朱爺的大名、因受方兄的重託、那方兄知朱爺誤入苗府、託奴救援、故不避嫌疑到苗家密探、見朱爺深居內院、與那十六姜恩情眷戀、心中深以爲恥、故特假稱仙使、追問眞情、豈知朱爺心事光明、神識堅定、如此說是從古來第一英雄……

慈光診療院

本院診治科目

內科 外科

皮膚花柳科

耳鼻咽喉科

眼科 婦科

小兒科

地址道外北七道街 (電話)二〇三六號

美國信濟銀行

專營一切銀行業務

兼收儲蓄存欵

活期存欵

定期存欵

利息優厚

中外貨幣

無論鉅細

概可收存

備有簡章

函索即寄

(行址)哈爾濱道裏中央大街三號

(電話)滿經理專用電話二一四一四號

要轉好運的人們看哪!

更好減輕受相者的擔負起見、把向來看相的原價特別減輕、「五角」連細談大批、一樣也只收半價、以謝諸君贊助的厚意、落到「五角」了、不過每天只占二十四卦、絕不再續、諸君早來、運的媒介就在這裏、你可不要空放牠過去!

好病一絕 北京三絕之一的倉劉家的「八珍速效膏」在哈是本館獨家出售的、專治一切寒症、和虧弱症、幾年來經牠治好的病實在太多了、今值八十六年的紀念、向來十圓一貼的、現今落到三元了、二元的只收六角了、貼病不好、包管退錢、有知道這藥的價值、和牠的歷史者、就請來一試吧!

新寓 哈爾濱道外北陽街西口內往南即純化街路西

這是向來未有的機會 鄙人在哈執行相術之道已經十年了、若非各界的贊助豈能有今日的成績呢?現在、因爲搬了家、現在已由特價轉入到半價時期了、不但一元的只收、向來定價二元的「八門兵符大課」占事、現在竟省得向隅空返、想知命運眞象的朋友們!轉好

劉懶佛談相館

最近由德國來哈 德國醫學博士

衛德美大夫

(專戒鴉片煙癮)

專門內科婦科花柳科皮膚科瘰癧產科等症、接診時間上午九時至十二時下午禮拜一禮拜三禮拜五五時至七時 哈埠道裏石頭道街一一九號雙合盛樓上電話三三八零、兼種牛痘聘有劉爵

◎社員招募◎

及任聘外縣分處長(一縣一名爲限)

茲本社爲擴張營業計故募聘分處長及社員若干名凡有中學畢業及有同等學力者並於社會有奮鬪之能力及於地方有誼交者則適募聘之格但每月之收入約在百元左右凡有希望者限速自筆履歷書郵寄本社則即迅速答覆一切詳細募聘之規定

(但來函詢及時務須附添郵票六分否則決不答覆)

哈爾濱道外北三道街九號(大中銀行北隣側)

勸業債劵月報社 北滿總支部

打撲、捻挫、獨特療法、骨折、脫臼、

包治除根、神經痛、風濕(僂麻質斯)

中風病、扁桃腺炎、瘰癧、中耳炎

名倉堂接骨療院

哈爾濱道裏外國四道街四七號電話五一一四番

院長 元警視廳柔道教師 講道館五段接骨師 稻野邊清瑁

哈爾濱日語學院招生廣告

一、宗旨 本校以造就日語專門人材而備社會需用爲宗旨

二、班次 初等班、中等班、高等班、特別班

三、課程 日語會話實典、速成日語讀本、日語完璧、中等日語讀本、文法

四、時間 普通班每日一小時(自午前八時起至晚十時止) 特別班每日三小時(分兩班教授)

五、學費 普通班每月國幣二元、特別班四元

六、教授 日本東京人教授得法口音正確

七、畢業期限 普通班各爲六個月畢業、特別班一年畢業

八、待遇 畢業考試合格者發給證書成績特優者介紹職務每月月考前二名者免收半費

九、宿舍 本校特爲便利外埠學生起見備有宿舍每月宿費五元(膳費自理)

十、入學手續 凡願入學者先來本校報名隨時入學

十一、校址 總校道裏軍官街路北二十九號 分校道外中七道街路東四十三號

痢疾

靈藥一粒 氣死名醫

每逢夏令時疫猖獗生死關頭瀉泄痢疾祇有凱輯氏藥廠出品專治腹痛泄瀉痢疾等名爲(泄痢康復)此藥功效之偉大有人不可思議之神妙眞是(泄痢康復)神藥一粒氣死名醫村鄉僻壤都應常備此藥以救一時之需特將病原主治歌述於下

泄瀉赤痢勢堪危、污區廁所逞淫威、到處蚊蠅作媒介、飲食不潔禍難推、弱者喪生康轉弱、漫涎毒菌染着誰、患者本當求速治、安全預防免遭危、

主治 瀉泄、瀑瀉腹痛、痢疾、赤痢、白痢急痢、寒火痢、疫性痢、煙後痢、及一切久醫不效醫生推手九死一生者痢疾泄瀉可作試服一次即能起死回生

凱輯氏化學藥廠製 ●價目每瓶國幣五角 ●服法另有詳細說明

▲總發行濱江省 泰華西藥商行

本埠各大中西藥店以及各省各縣藥房均有出售

請看聾目大術士周子良以算盤術打卦 推斷各界前途命運歡迎遠方來信問卦

本館在哈道外正陽十五道街舊縣署對門開設天然命館已歷七載有奇有銅牌匾額爲記注意聾目術士周子良以指導世人投向光明之路爲宗旨並爲徬徨迷途之同胞們作爲警鐸

古聖賢有云「信陰陽不遭橫禍遵國法不受刑」者、蓋由古迄今舉凡陰陽之學說靈驗包藏禍福吉兇之數以及研究善惡因果之理、夫數理二字範圍廣矣、就以數論之包括人世所有一切幸福吉兇、無論富貴貧賤、壽夭安危以及良緣惡遇固皆在定數之中絕對無爽也、再以理論之凡屬人生、各事半聽天命半在人爲、種善因得善果種惡因得惡果、不論既往現在將來之命運高低、皆在此理字之中造定毫厘不差也、以上乃數理二字之眞妙理一般俗人往々不遵易數之道而更以迷信問及正大之道理、如吾人一朝有事問津、只要推斷者學識深淵斷法精明、則否泰安危必有如立竿見影之效驗、異常靈應也、設斷者毫無術學知識則其推斷人論之實謬誤太甚、豈不知命運之學絕非遠理言鬼言仙者可比、乃具有眞實之學生各事必相差千里盡行錯悞耳、是故吾人一生諸事盡關乎陰陽數理八字造化也茲舉本館能以決斷之十大問題列下、第一問題卜卦知目前來意、第二問題官僚幾時退降榮陞第三問題前程方針動靜決定、第四問題知終身財源幾分、第五問題知祖業能擔多少、第六問題知己身作何事業、第七問題知謀事利害有無凶險第八問題知六親是否有靠及何年有披麻之憂、第九問題知同胞幾位妻妾賢否第十問題知後嗣之有無並善知錢根行情之漲落與天壽災凶問病求醫、夫婦離別、兄弟不和、因境佳運詞訟口舌、以及八字循環流年運數大運分交換星吉兇、或遭不測打擊財傷運敗或有意外佳音福祿亨通皆能推細準確且本術士以算盤術爲宗旨斷六爻善知月令好歹、抽籤對卦准知全年、批八字更知平生成破利害使君趨吉避兇乘危就安否泰休咎靈驗如響故希官商士學各界無論男女若信數學占卜批八字欲知流年命運者務來本館屈坐一談本術士定當竭誠以對懇切說明流年進退也

若有急事遠方來信亦可卦爻六次書明何日何時以下往上麻而點清隨便報一吉時問何事體並寫明占卜人爲官爲商及欲求舊事進步或問新事成否諒事在本埠或在遠方如與他人代爻須注明長輩平輩卦資三元當按卦決斷格外發一籤票專管本年月令高低前途動靜如談八字便知既往未來命卦合參本歲流年好歹卦資五元推前後三年十元問前後十年十五元重加細批二十五元請將生辰年月及家庭老幼人口說明好考察相尅相生本館即詳批奉上也再天然奇經書比他卷不同籤詞判斷一見了然卦資郵滙先交不失信用近處占卜三天遠處五天批妥覆信草批八字七天細批八字十天大吉大凶無不指明

凡日俄鮮人及東西兩洋各國人如有若大難事皆能卜疑

講將此單保存以免忘記地址將此單貼牆壁上傳留名譽好道德莫損失爲幸

隱士周子良敬具

婦科醫師林德爾遷移啓事

新遷「道裏外國六道街」路南二一號中央大街拐角電話四九零七

專治婦科產科各症

接診時間(午前八時半至十時 午後四時至六時)

北原工廠西服部!

西服專門家!唯哈爾濱道外三道街路南

備有現成西服 男女風衣大氅

樣新價廉 新到大宗呢絨

顏色繁多 承做男女西服

備有最新圖案 任君參考

裁做精巧 定期迅速

本號特運 水陸獸皮 狐貉 貂皮 粗細 毛皮 定價 極廉

總號南勳街二號東電話三一三四

本廠出品 毛絨衣 手套 洋襪 氈帽 化粧品 香貨 批發

病者福音一准好病

本醫師、包治九種內含多數病症、如有患者一定不取藥費、一、治肺病、癆傷、吐血、或大便下血、一、治膨脹水腫、氣血積痢、一、治黑紅兩傷跌打損傷、骨碎筋折、一、治小兒骨軟骨脫腸炎腹痛一切、一、治眼科臟毒人縮小沙眼雲朦一切眼疾、一、治痔瘡鼠瘡瘰癧、一、治梅毒散入骨魚口下疳花柳等毒一切變症、一、治鴉片嗎啡白藥海洛音等癮、所提以上之症、急性慢性各種淋症、本醫師洞悉此弊、多有治不好的、諸君們、可以放心、不能白費藥錢、自然多加苦惱、無論病症如何難治、全行定期包治、因此情願治好白濁、確實的未好不取分文、治病錢已用盡、哈爾濱道裏中國四道街東頭路南門牌二號院內樓上醫師汪普惠診病處謹啓

濱江大和語學專修院招生廣告

一、宗旨 本院以造就日語專門人材爲宗旨

一、資格 粗通漢文者合格男女兼收

一、班次 分早晚兩班時間隨時斟定

一、學費 每月國幣貳元

一、報名 隨報隨入不限期日

一、畢業 六個月畢業

一、附設 漢文班習字班

院址哈爾濱道外北七道街五十三號 唯有法律事務所樓上

文教

滿洲帝國爲世界樂土
（鎮東縣存古學校甲級生 張迺仁）

不憂術之未精、而徒憂疾之難治、天下之庸醫也、不憂算之未多、而徒憂敵之難勝、天下之庸將也、不憂政之不行王道、而徒憂無樂土可居、天下之愚人也、樂土自生、生於王道、王道不自出、出於仁君、古之欲立其國者、皆以王道爲本、文王治岐、澤及枯骨、湯王居亳、德望雲霓、故文以百里興、湯以七十里王、而天下歸之也、今之國家、有大有小、有强有衰、而如吾滿洲行王道者、誠寥寥無幾矣、吾滿洲自建國以來、而首抱王道主義、治國安民、使吾民衆同居王道樂土之上、自有眞樂、使吾同胞共立舒泰恬愉之地、並無困苦、回憶軍閥時代、苛政猛虎、上下交征利、狗彘食人食而不知儉、途有餓莩而不知發、滿洲之大、幾如地獄、人民之衆、盡成冤鬼、空嘆如之何而已、幸而友邦日本突來干師、助我建國、拯民於水火之中、行王道、施仁政、春省耕而補不足、秋省斂而助不給、民得安居樂業、飽食煖衣、相與居樂土之上、農作於野、仕賀於朝、商歌於市、熙熙攘攘、皞皞廣廣、滿洲土地、誠爲吾三千萬同胞之大樂土也、今夫世界之國、未有如我滿洲、重仁義、尙禮讓、致天下之民、皆引領望之矣、由此言之、豈非第二桃源、世界之樂土耶

星光
（教員楊志）

蔚藍的天空、
襯着淡白色的彩雲
許多亮晶晶的星光
閃爍不定
空中的鴻雁高飛
林中的烏鴉長吟
他們在那皎潔無塵的星
光下
都現出快樂的心情！
我眞佩服你那光明精神
能照破黑暗
混沌齷齪的途徑
星光啊！
我願你永遠照着我們
領導我們出那黑暗
混沌齷齪的途徑！

競爭說
孫紹先

人生在世、不論何人、都要競爭、才能自進步、不至落伍、國家要不競爭、國家就不强盛、我們學生要不努力用功讀書、我們的學業也不能進步、農夫要不競爭、收穫就不能豐富、商家要不競爭、則商業不能發達、所以有物競天擇、適者生存、不適者淘汰之句、可警哉

儲學勝於儲金
（義縣梢戶營子小學校生 夏沛國）

金者有形之財、學者無形之寶、無形者人每難知、有形者人皆易親、難知者多忽、易親者皆親、故世之儲金者比比皆是、余則非之、夫金雖可聚、然遇意外之禍、如水火盜賊之虞、吾恐雖家儲多金、如鄧通之富、亦難免一旦而亡、然則金又何可恃乎、如上者儲學於胸、雖無水火焚沒、亦無盜賊攘竊、儲學既多、將來出其所有以貢獻於社會、進可兼善天下、退可獨善一身、爲人類謀幸福、爲國家策治安、不儲金而豐厚之報酬、必源源而來矣、是儲學繼儲金矣、故云儲學勝於儲金者良有以也

世界和平基於滿洲帝國之實現
（張金蘭）

自來交鄰之道、講信修睦、玉帛相通、無非所以息爭端、保和平也、然强者與强者遇、勢均力敵、各不相下、不足以保和平、弱者與强者遇、外假保護之名、陰存吞併之心、仍不足以保和平、欲求始終和平、內外無間、惟王道國家則能之、不恃土地之廣、而恃乎仁義、不恃兵力之精、而恃乎道德、蓋有形之强、不足恃、無形之强、乃足恃、有形之和平不足恃、無形之和平乃足恃也、古先王耀德不觀兵、孟子亦云、固國不以山谿之險、威天下不以兵革之利、此無形之强、無形之和平也、孟子告齊梁之君、一則曰王道、再則曰王道、豈非以王道爲消滅世界之戰禍、保持和平之樂石耶、然良法美意、不見之於實行、不足以興其長、今世界倡兵以保和平、而論者謂欲使世界和平、須基於滿洲帝國之實現、誠卓識也、或曰、小不敵大、弱不敵强、寡不敵衆、自古已然、今世界各國、或養成國民愛國之思想、或造成軍國民之資格、而吾國倡言王道、仁義以爲甲冑、博愛以爲資本、不幾文弱之弊、而有淺陵之虞乎、曰、非也、當此列國以利益均沾之勢、互相箝制、小國之榮辱、即大國之安危、誰肯冒不韙之名、而甘爲戎首乎、雖不蓄武力、不製器械、列國不當代我而爲備矣、由此言之、滿洲帝國之眞精神、運化無窮、而世界和平之導線、已寓於此矣、自歐戰告終而後、世界各國、久勞思息、已厭兵端、際此時而我以王道燦爛之國家、誕生於東亞、本親善之誠、聯邦交之義、習其文字、通其語言、明其政教、悉其禮俗、無隔閡之情、無猜忌之心、大國不我疑、小國不我畏、以俎而折衝、化干戈爲玉帛、書云、百姓昭明、協和萬邦、當以各國所樂與也、況王道國家、化殘佑仁、上合天心、好生惡化、下順輿情、世界和平基於滿洲帝國之實現、此勢有必至、理有固然、不智待者而後知之也

日本教育視察之感想
（奉天省立第五小學校校長 蕭樹森）

教育廳組織日本教育視察團、由督學科森田科長、率十餘人、依科長引導、往返二十餘日、舟中靜坐、光陰似水流、對於視察過之情形、不無感想、欲將感想、盡量表而出之、恐罄紙難書、遂擇其要、無已僅略而言之、茲分述於左

一、對於小學教育之感想

教育之目的在普及、使人人思想良善、成爲一種有用之國民、是爲得之、察日本教育之完善、可云登峰造極、無以復加、今僅就小學教育言之、凡達學齡之兒童、均到學校讀書、學校之設備、與兒童生活之環境、及其需要、莫不相適應、而教師之愛護兒童、與慈母之愛護子女、無以異也、兒童之愛護教師、與愛護父母、亦無以異、教師之教導兒童、如春風夏雨、遍潤兒童身心、其活潑之態、如雨後春筍、出水芙蓉、直如南國之灑掃、應對進退之節、經過一二年後、根已固、純由學生自動學習、三四五六年級、教師從旁指導、成績表現於外者、如琳瑯滿架、五光十色、如入山陰道上、目不暇接、兒童靜中規中知、課外運動、動而不驕、靜而不怒、剛毅果敢之處、合乎法則、一命令、不敢侵犯、關于勞作一節、爭先恐後、不染一塵、所謂明窗淨几、自有過之無不及、教師善誘、面面預備充實、般般具、毫無厭倦之態、純粹以身作則、使兒童不知不覺、已受相當之陶鑄、爲校長者、考其年齡均在四十以上、連任期久、經驗宏富、一切事務、如六轡在手、一塵不驚、夫役以少數之人、作極多之事、總以上各節之長、又兼進不已、何怪爲東亞文明之邦乎、同思滿洲小學教育之落伍、幾乎不成比例、考其原因、約皆由軍閥之把持政權、置教育於不顧、雖有一二教育家、登高急呼、作中流之砥柱、惜乎力竭、亦無人過問、因此前者心灰意冷、敷衍者逐波逐流、竟至日落千丈、不可收拾、倘不從事改善、恐不知伊於胡底、改善之方無他、惟有取法東鄰已

一、關于政治之感想

牧民者夙興夜寐、恐荒厥職、私心銷滅、公益提倡、凡爲人上謀幸福者、莫不舉而行之、各得其所、因此全國人民、發明優良機械、爲物之商理、者悉遷有無、無怨女、外無曠夫、易天阜恩似甘霖、遍灑大千世界、無懷氏之民歟、葛天氏之民歟、滿洲注重王道、行之數年、將見日出而作、日入而息、鑿井而飲、耕田而食、帝力何有於我之風矣

一、關于交通之感想

全國鐵道、密如蛛網、無往不利、都會則有馬車、自動車、地下電車、高架電車、空中電車、登山電車、陸交通、每到一埠、往來如織、如林、至於工人巧妙、帆檣人不堪思議、同視滿洲交通之梗塞、相去何當天淵

一、關于田地山水經營之感想

平田之田地、經營良善、亦姑不論、即山坡水隅、其土自如梯田、闢無餘、如瓦之田、南阡北陌、互相聯絡、溝渠上下、息息相通、無水旱之災、無蟲食之害、山無童山、莫不蔚然蒼翠、大者棟梁、小者椽柱、盈谷夾道、一望千里、同視滿洲沃野、往往置之不耕、山嶺之木材、只知採伐、不知培植、能無汗顏乎

一、關于庭園屋宇之感想

庭園雖小、而花木叢生、梨桃百餘樹、榆柳兩三行、花隨四時、落葉滿地、如假山嶙水池、亦多俱備、居室之建築、幽雅清潔、寢室客廳、藏物室等、均有區別、衛生上大有補益、同視滿洲庭園之乾燥、居室之汚穢、幾乎不堪言狀、當聞風而興起矣

一、關于風俗民情之感想

起居有定、作息有時、無味之應酬、重禮節之實行、信仰專一、崇古不懈、忠孝率於心頭、公益心重、義勇充於胸懷、弓道劍道柔道武士道、高爲強種之根本、尤爲世界優秀之民族、同視滿洲意氣消沉、精神頹廢不振、知有今日、不知有明日、知有己、不知有家、知有家、不知有國、其狀可悲、其情可憫、幸今友邦之愛、木鐸頻鼓、亦當知所悟矣、綜以上各項之感想、以管窺豹、略知其梗概而已、至於精微奧妙之處、則非膚淺者之所得而知也、按此日本教育之視察、科長不辭勞瘁、與同仁等同甘苦、同受指劃、每至一處、口講指劃、舟車之升降、莫不一一注意、飯食之選擇、有不了解之處、良苦矣、所謂已欲立而立人、已欲達而達人者是矣、謹誌數行、略表謝忱

釋王道
（黑龍江省肇州縣立第三小學校 褚翠蘭）

以力服人者霸、以德服人者王、力有時不可恃、德則無往不利也、昔者、文王行王道、卒以百里昌、桀紂失仁義、終以天下亡、此得民失民之明證也、彼行政者使民離心、今此我滿洲國應勢而出、以道德爲本、以仁義禮讓爲懷、前數千年之國粹發揮而光大之、濟困扶危、使三千萬民衆同登樂土、無黑暗之專制、有提攜之可親、長治久安之基業、可撥雲而見、這便是王道大概的詮釋

我之樂園
（鳳城縣立鑲旗堡小學校二年生 滕文貴）

我之學校、眞是我之樂園、學校院內、有古松、杏樹二、還有花畦二區、校外則密槐迴繞如圍、南有大河縈流如帶、北有大山聳峙、西有樹林森然、東有村落櫛比、吾校之風景甚美矣、吾輩每日上課讀書、靜聽評誨、下課則和同學到操場上、踢球、打手球、或做種種遊戲、以壯筋骨、而暢胸懷、天天過那快活的生活、樂趣橫生、故我之學校、誠爲我之樂園

教育普及說
（德都縣立第二小學校學生 王雅文）

滿洲建國於亞大陸之東、欲求國旗飄颺於海外、勢力膨脹全球、朝野多經文緯武之材、上下悉龍蟠鳳逸之士、貧國家若磐石、而固苞桑、一言以蔽之、教育普及而已、夫教育者、文明之先河、知識之利器、果能先之以庠序之教、申之以孝弟之義、使人人忠君愛國、崇尙王道、文則如武鄉侯之鞠躬盡瘁、武則如馬伏波之馬革裹屍、然后委之以府庫而不疑其盜竊、與之以封疆而不疑其叛亂、託之以社稷而不疑其畔、是則滿洲國之富強文明、如是不數年間、莫之興抗、家家聞讀書之聲、處處慶昇平之頌、則我子孫之道、有不如日月之照耀者乎、吾滿洲、春風之榮養萬物者、不倡之、有教育之責者、其提信也

勤儉
（雙城縣永安校高級一年 那鳳陽）

勤爲百業之母、儉爲積蓄之源、故勤則得之、惰則失之、儉則成之、奢則敗之、夫一國之中、富有萬稠、强有利兵、其國可謂富矣强矣、然人民終日嬉戲、不知勤儉、久則取之盡錙銖、用之如泥沙、外債日累、而不能償、則其國將不趨於喪亡之途者、幾希、非第一國如是、吾人求學亦何獨不然也、苟能在校發憤讀書、立志向學、無怠惰之念、奢侈之耗、吾敢斷言其學問必能與日俱進、不然、終日嬉戲、恣意揮霍、模擬時髦、一暴十寒、其將來之學問、不卜可知矣、古人云「業精於勤荒於嬉」吾儕學生、何不三復斯言

不寶金玉而寶善人說
（奉天省立師範二年 孟繁周）

人世奔波、銳意經營、汲汲爲、惶惶焉、雞鳴而起、日入始息、手足胼胝、心力交疲、未敢逸豫之是安、消遊之是務者、果何爲哉、非違性而求高、逆情以干譽也、有不得不如是者在焉、夫人之所由生、惟飲食之是依、衣住之是賴、舍此奚足以生、是故金玉者、維生之具、繫命之資也、金玉在、衣食足、居住安、金玉失、飢寒迫凍餒生、而環境亦隨之而變遷矣、非但此也、即顯達之所由、抑鬱之所遺者、亦莫不以金玉之得失以爲衡也、故金玉者世間之至寶、人人之所珍也、宜乎人之寶金玉弗稍遜也、楚書曰、楚國無以爲寶、惟善以爲寶、此又何哉、蓋以善德者、國之本也、財者末也、舍其本、而逐末、則乖外至、災眚並生、非但金玉不能保、即所恃以安、所賴以生者、亦化歸烏有矣、大學所謂有德此有人、有人此有土、有土此有財、有財此有用者、蓋以此耳、夫國之本在民、民之德在善、有善人爲、則國治家齊天下平、否則暴斂橫征、刻告勸民、而暴亂之臣生、不軌之徒起、則人心叛離、姦作矣、故寶金玉而不寶善人者、綠木求魚之倆也、是故成德之君、立名之士、莫不先樹德以寶善、後求利以全生也、且夫人與人之處世、事之交接、無道德繁之、禮法維之、而善德亦掃地以盡矣、强陵弱、衆暴寡之事生、而不國因之而不家、其覆亡不天、由是以不國因之而不家、外本內末、爭民施奪、是故處世必期著有如此者、大學所謂、待崖山下於是乎岌岌矣、是故處世必期著以樹德、長國者、必養善以安民、庶幾家治國安、而齊三王之治、五帝之盛、措天下於治平之域也夫

子產
（義縣第五小學校教員 高志賢）

子產乃鄭穆公之孫、子國之子也、因以國爲氏、名僑、字子產、亦字子美、自魯襄八年、鄭侵蔡獲子燮、子產年方幼、而即慮之曰、小國無文德、而有武功、禍莫大焉、自今鄭四五年弗得安矣、蓋自爲童子時、出語已驚其長老、後魯襄十九年、鄭簡之十二年、子產爲卿、歷仕簡定二公、凡爲相四十四年、其於楚則當康王郟敖靈王之時、於晉則當悼公平頃公之世、其始也、外有晉楚兩大國之交兵、無日休息、內有族大多寵、王之時、良諸大夫之爭權、互相誅殺、常深憂之、而且民疲難用、俗悍難移、而且民疲難用、乃子產自北宮攻盜而後、國危矣、幾不可一朝居矣、乃子產爲國之靖、雖晉楚之强横、而禍心是懾、而其間、非子產維持其間、何由而息、所以相公入晉者二、而晉禮有加、入楚者三、而楚風不競、相公其事上也敬、其養民也惠、其使民也義、嗚呼今之爲民上者、亦思有以齊之乎

中秋節記
李桂芳

一年容易、又是秋風、覩唱於山野、相締勝遊、會看桐葉之辭枝、驚稻香之襲鼻、月色朧朧、胸襟蕩滌、不亦樂乎、蓋佳節又至中秋矣、良霄美景、當斯時也、余仍靜坐屋中、景、行樂及時、騷人墨客、吟、牧童樵叟、共賞、俱攜酒以豪吟、殊覺無聊、嘆膝下之承歡、天倫之有樂、難未能、他鄉之飄泊、客土羈愁、能不觸景生情、感而悲也！更思庭空月冷之家鄉、年高將邁之白髮、於斯月圓人缺之際、正能慮及遠行之遊子、而淚涔涔也！我其油然心碎矣！忽有呼聲刺耳、啓門視之、乃紋姊馨姐也、馨姐曰「今夕何夕？非天上月圓人間佳會之時歟？衆皆興高采烈、玩月遊賞、妹何以仍寂寂於冷淡之室、久坐而不厭乎？」余曰「一姊不言、吾忘之矣！然余之所以幽居斯室者、正有其因也」於是携酒果負詩囊、作償月之舉、時則金風颯颯、衣袂飄飄、清寒之氣、爲之一滌、俄而仰望天空、皓魄東升、光耀皎潔、其圓若盤、其明似鏡、實非筆墨所能形容、紋姊曰「一快哉今夕之玩月也！吾輩青年之學子、當修身潔行、卓立世上、若今夕之明月、照耀於大地而無窮也」馨姐曰「一善哉妹之言也、夫日月之光、華於太空、吾輩似不可與之比肩、然所患者惟名之不立於宇宙、苟立焉、定與日月爭光、則又可也」於是且談且飲、且飲且吟、月冷星稀、夜漏更殘、姊吟曰「一月寒鐘……」姊亦吟云「一玉高掛影遲遲」……今夜事、三人携手語詩時……而散、余恐久而湮滅、故記之

說勞作教育
（鳳城縣三中學校教員 裴春三）

謀富國强國者、以教育爲先、定教育宗旨者、當以勞作爲重、曩者教育、讀八股、作論策、所側重之智育、德育、弗論矣、即後崇尙科學、則注重實業、凡其非正當智育、僅事傳述、毫無實用者、則亟謀消除之、創造、仍非圓滿有用智育也、至所德育者、不過養成一班知步規行、小心謹愼、無用之人、造作、未有亟亟講求心地純正之人材、初未親合精神、……今我滿洲國、則不然、志氣軒昂、富於公益心、熱於國家事者、定之教育宗旨、則注重實業、凡利於民者、則竭力崇尙之、凡一切模山範水、長腔大調、不切於實用者、則亟謀消除之、一言以蔽之、則注重品格高尙、熱心公益、爲國爲衆、惟其恐落後、並重勞作教育、則先自學校始、凡教習合學生所操之職業、教習倡作於前、學生繼作於後、工廠、農田、斧鋸、耒耜、操聲四起、逸響入雲、宛入圖畫矣、向之所謂先生大人之氣概、四體不勤、五穀不分、坐以分利之弊、則剷除無遺矣、吾今後滿洲國教育之宗旨、不禁欣欣然羨之矣

對於滿洲國的感言
（李桂芳）

我個人因爲沒有政治的知識、所以對於一切的行政、從來沒有注意過、直至近來事變以前、看到一般大軍閥、互相殘殺、致使健壯的同胞們、慘遭、蒼天憤怒、更藉以水旱疫病之災、人民死亡枕道、哭聲震天、使見者酸鼻、聞者悽髮的情形、我也因爲見到這種悽慘的情形、所以求本追源、而惹起我的同情、而注意到這種悽慘的原因、又因各方之逼迫、民不聊生、流於胡匪盜賊的一途、竟弄得一塌糊塗、所以一片乾淨土、人民的痛苦當更不可言、是這種現像的實在不止、外大軍閥、暴斂橫徵、魚肉百姓、苛取民財、爲政者毫不顧惜小民、任其私慾所爲、以致造成這樣紊亂的現像、幸而九一八事變、友邦爲我們惻隱之心、毅然興師、建設一個空前絕後的新滿洲、以昔之惡政、完全推翻、人民熙熙、這實值得我們三千萬同胞合掌稱幸的、眞無異世外桃園、至於談到教育、那更有天淵之別、請看以昔之教育、不過掛一個好招牌、然而却是不注意實際的人材、所以造出來的一般畢業生、全是所學非所用、因此而失業的人是指不勝數、這也眞是可浩嘆的事、可是現在新國家、洞悉此意、乃是大改方針、完全以「職業化」勞動化爲教育宗旨、「職業化」可免前提之弊、「勞動化」可使久享「東亞病夫」名號的同胞們、魁々偉々的健壯起來、我現在不過從教育方針中抽象的單提出這兩件、如果具體來說、更有筆難盡述的利益呢！以外、農業、工業、商業、從新國家成立後、所得的利益、尊是多如恒河沙、但因爲篇幅的關係、却不再說下去

愛同學
孫占文

我們學生、對於同學都要親愛、因爲我們和同學處在一起、是很榮幸的事！倘如後來分別、再想親愛也不能了！所以在找們求學的時候、小的同學要「保護」他、大的同學要「恭敬」他、對於同學的東西、不要損壞、所謂「同甘苦」「共患難」「敬長扶幼」那才叫做親愛呢！

孝子之至莫大乎尊親義
（柳河縣第四小學校教員 李次周）

人子之有親、猶萬物之有天也、然天位乎上、待崇之之至、而崇、而親則必待顯之而顯、苟如此而無以顯之、爲子之道、不猶未盡乎、何者、孟子言孝子之至、莫大乎尊親、夫爲孝子者、用力與用勞與孝也、然竭力以奉親、用勞以顯親、揚名以顯親、孝也、以奉親之口雖適、而親之號未隆、親之身雖存、而親之名以泯、如此以言孝、孝豈止於此乎、孝豈盡於此乎、何如乎、曖噫、孝以尊親爲至、豈尙有大於此、推其至、未及其至也、且夫孝子之於親也、榮其身以榮親、而晨省昏定、夏凊冬溫、皆其細焉者矣、揚名以揚親、皆其微焉者矣、故曠觀古今、賢士而喜形捧檄、修士而志任功名、其所以然者、非希榮也、務於博封誥以光秩履、非慕祿也、急於借恩寵以爲庭幃、其尊也、其孝也、論、如行路焉、奉親者祗趨於近、而尊親則已達其極也、如登山焉、事親者僅瞻其麓、而尊親則已陟其巔也、如泛舟焉、敬親者初歷其港、而尊親則已及於海也、孝之極極於此、孝之大大於此、大孝尊親、已莫如舜、故孔子曰、舜其至孝矣、五十而慕、彼世之爲人子者、對於父母、當以舜爲模範也可

本稿由文教月刊介紹

說帝制下之青年
（錦州義縣大佛寺女子師範 高萬育）

思想活潑、氣概英銳、非少年乎、謀一世之公益、乘事業者、非少年之責任乎、功於弗朽者、百事待負其責、年乎、今我國基初奠、百事待擔負者、有賴於青年之擔負者、不可勝數、帝制下之青年、已當朝乾夕惕、孜孜屹屹、務使學問純粹、品行高明、彼時投身社會、本今日之所學、發爲點之事功、於增進國家之地位、促文明之進化、爲我國之精神、豈不懿歟、努力修養哉

現代藥化學之威力
治皮膚病特效藥
天恩水

有四大特長 靈驗無比

一、殺菌作用 能殺除在皮膚病寄生之菌虫 可立止疼癢之痛苦、
二、消毒作用 能分散消滅皮膚病之毒素、使其不致攻入內部、
三、收斂作用 能使患處逐日見癒、迅速收斂、效驗神奇、
四、潤澤作用 能使皮膚粗糙者、嫩細光潤、

天恩水有以上四大效能、故一經塗抹、並不覺何等刺戟疼痛、皮膚病立即見癒、精神爽快、身體健康、

◎主治效能
乾癬、濕癬、疥癬、爛瘡、痒瘡、禿瘡、水結子、面皰、雀斑、凍傷、火傷、白頂瘡、水泡疹、金錢癬、牛皮癬、粉刺汗疹、口瘡、耳瘡、頭瘡、蚤蚊臭虫等之刺傷、刮臉割傷、等一切皮膚各病

●天恩水藥價 日金 三角、五角、一元、二元
各名埠、均有代售處、請選向各該地藥房指名購買爲盼、或直接函知東京藥院、並將藥價及郵費一角二分寄下、當即將藥品交郵寄上、不致有誤。

天恩水總發售處
日本東京芝區田村町四丁目四番地 東京藥院本行 電話（芝）一八七四番 郵局振替東京六〇一〇番
日本大阪天王寺石ヶ辻町二十四 東京藥院分行 電話 天王寺 三五五六番 郵局振替大阪五〇八一八番

消閑世界

閒談及其他

（胡秋）

有人愛將大好的光陰虛擲給閒談的，本來，無聊的時候，誰不願意和朋友們和自己家庭裏的人們談々閒話呢？何況處々有閒談的機會等待着你？譬如你正想靜心讀一點書，來了一位並不陌生的朋友，他不會知道你正想讀書的，即使知道也不會立刻告別而不坐談一會，

有些人談一兩個鐘頭便停止了，有些人談上了便不容易散，從報紙上的材料一直談到蒼蠅脚上的毫毛，……其實所談的話並不一定高明，有時淺陋得極可笑，你心裏雖覺得他可厭，但你又不能譏笑他，這是你最爲難的時候，你祗有用別的話支開所談的事情，或者任他胡說，

更有一種人，他來看你的目的是用閒談來消磨時光，但他的口才也像你一樣拙笨——這裏的「你」並不是指讀者祗是說我自己——時常窘得無話可說而相對默坐，這時你祗有找出相當的題材來敷衍着說々今天的天氣，地板上有些潮溼，新買了一支鉛筆不大好用，隔壁的女人和什人麼昨天打架了……等等，

曾有一位朋友在我這裏坐了兩三個鐘頭，每談兩句話便沉默幾分鐘，於是我遞給他一本小說，我說「你看過麼？這是××寫的，很好，不看不行……」於是他便是一行一頁的看下去，我便看我的書……讓這空氣去沉下

李笠翁的尺牘（二）

（夢薇）

皆因其俗，予獨未嘗沾吻，過嶺之初，先有一詩聯云「擔碎嶺雲身不倦，衝開煙瘴病翻除」已置檳榔於不問矣，到粵逾時，未生疾病，始知瘴不我侵，亦猶鬼避不信邪人，虎不食不畏已者，人生在世，何可以一事自餒其氣哉！此婢入門即戒檳榔不使食，初以爲苦，後即安之，未幾則見食者而笑矣，則自食而則嘔，直畏途視之矣，可見移風變俗大是易事，只在所見之確，與所任之勇，吾家凡有婦人不能斷慈者，男子不可斯須去煙者，皆食檳榔之流亞也，當以此說正告之」

從這封信中很可以見出笠翁倔強之個性，本來怪癖嗜好沒有不可以戒除的，只看自已有這種毅力沒有，讀了這封信，我們可以推想出許多別的事情來，現在我們再看他這封信

「一江行迅速，又連遇鄭公風，已於朔日到韶，前因檢笈錢稍停一二宿，不出月之四五決抵家矣，明知歸則不遠，而前信迂其說者，慮爾寵望人急切，殊難爲情，一朝朝江上，錯認幾人船」此等閒情，皆爲早訂歸期，愼之也，即今不出四五之說，亦是我自爲政，未嘗慮及干天不見出門之兩晝一夜乎？勿盼來人，但占風信可耳

這種尺牘之所好，就是因爲有一種本色的美，是自已的話，不仿什麼人，但是自已心中所要說的話，所以都是眞摯的，我們讀了這幾封信，笠翁的事跡，同他的個性，也可以窺見一斑了

蹇安先生五記（十三）

於是人間之吏，長留垢汙，不亦無待於辭費乎？陛下猶復首大匠，謹鑪錘，使趙佶，拿破崙，納爾遜，托爾特，吳三桂，約瑟芬，哀瑪，曼梨，路德維，師師惜惜，圓圓小宛之流，相繼投生而不改其道，此臣之所爲深痛者也，臣有愚計，自今以後，陰相接，滅其若沮若激若痒若融之性，而代之以痛楚，盡反甒生之道，庶以救其偏矣，其道維何，執其精，[?]其流，則相會之際，其痛如灼如割，雖欲能而不能，彼將自反而，非見迫則不爲，一夫若是，則常人皆不欲爲，世間求人種之續，則必選健焉以役之，厚其報償，以恤其苦，民見其利，必有忍痛以衣食於此者焉，然則，藝以專司而精，歟以專司而減，無人滿之憂，無庸劣之虞，自來疾病之人，生羸廢之子，以阻化機者，至此悉絕，則人間永爲樂土矣，臣伏願陛下省察，玉帝曰，公所言，吾亦無以易之，惟茲事體大，容吏詳慮，客遊所已久，聞孟生所言，忽若有觸，乃謝歸，雙扉已掩，客左右睐，倏忽得返，瞿然覺，自以爲思成夢，已歷此不經之憶，爲啞然者久之，後五年，客以文章遊京洛間無所合，聞女已嫁宗室爲妻，始信琉璃之言非謬，欲更游璇瓊盧宮，而燕已久去，又後若干年，有遊方僧舉以告余，或曰，樂遊原者，燕葬處也，烏可游者，且時日支離，殆不可信，或曰，此傳聞異辭云，雪山寺火丁僧人蹇安記

點滴

貴重的寶石玉器，却生在極「粗糙」一極「笨重」的石頭裏，外面看々極不像樣，那知裏面却蘊藏着「至寶」！所以人不可貌相，往往外表看々蠻漂亮，胸中却襆無一物，乃是「個繡花枕頭」，另一個布衣黑臉，看有極不像腔，倒是個「學問淵博」的人，

人，本來不是水晶肚皮，怎能叫人看得透？惟識寶者，具有「眞眼光」，取材不在外表，還是注重在裡面的實際的「實」身上

靠着別人的力量來幹事，最怕碰着「過橋抽橋」那麼糟糕，弄得「不進不退」，走得河去，渡不回來，在這種僵局的下面，只有無疑地，努力向前「跑」！或許倒會找得到一條「出路」，要是你在橋畔徘徊着想對方下個軟心腸，渡你過來，那麼，咔，別夢想哪，所以幹事，求人不如求己，萬一他不來人家幫一臂，還是自已要努力，才對！（顯微生）

日本之名書畫家

（側帽生）

日本書法原頗幼稚，然均具古拙之姿，且有絕肖唐人寫經者，蓋其筆致，大率傳自唐代也，又其小學兒童即習草書，故通常書簡文字，亦尚可觀，當前清末葉，日本曾有明治維新志士遺墨展覽之盛會，其中所陳列者，如西鄉隆盛所書之南洲私學校綱領及藤田東湖所書之正氣歌，見者謂其雖未悉合法度，而筆端要自挾奇橫之氣，民國初年，日本人以書名者，有中村不折，及石埭周諸氏，又民國四年，大正博覽會，書類出品，則以武田觀洞之春江花月夜一幅，及立見芳洲之行書，最有筆力，隸書以岡村梅軒爲佳，此外如三宅德介之正氣歌，花房德山之彰德訓，亦復可取，凡此皆日本著名之書家也

日本之畫，每不爲中國人所喜，以其用筆設色，雖多清秀逸之致，而大都頗少邱壑，使人一覽無餘也，顧日本畫家，自渡邊華山以後，代有能者，亦正未許輕視，民國初年日本大正博覽會，陳列日人名作不少，如伊藤白陽之「松林朝霞」，池田桂仙之「松林觀瀑」，山岡米華之「秋景」山水，平井楳仙之「驟雨忽來」，福田浩湖之「觀瀑」，山田敬中之「暮雲殘雪」，岸作枷溪之「竹館嘯月」，大灘雨山之「春日閒居」等幅，當時均負盛譽，見者謂其着筆布局於古拙之中，具清新之韻，大足表現日本畫之風格，其餘尚有山元春汀之「早春」，小野寺梅印之「層巒積翠」，諸作，均稱逸品，凡此皆二十餘年前，曾於大正博覽會中，博取世人之讚美者，固日本漢畫史上之名家也，此外畫壇餘手尚多，其著作西洋畫以及近年後出諸家，自亦更僕難數，一時不暇悉記矣

晚清史話（三）

（棠）

三、光緒帝的繼統

同治十三年十二月，同治帝的病症已無希望，崩世的那一天，慈安慈禧兩宮皇太后在養心殿的西煖閣召見王公，軍機大臣，御前大臣，內務府大臣，以及弘德殿南書房行走的諸大員齊集議事，這種群集的召見在清朝非有極大事是不舉行的，俗稱「大起」這次集議是商量同治帝死後的繼統問題，當時家太外祖父亦在被召之內，說事實是這樣的：

同治帝病到垂危，兩宮太后哭得利害，慈禧太后因爲只有同治帝一子，又正在「春秋鼎盛」的壯年，所以特別傷心，見同治帝已無生望，立即召集諸大臣，商議繼統的事，召見時到了二三十個人，由恭親王奕訢領銜，大家跪着說話，慈禧太后問同治帝龍馭上賓，誰當繼統，當時以近支而論，當然只有溥倫（倫貝子）一個人，是道光帝後裔嫡系的最近人，大家乃答以溥倫，惇親王奕誴說溥倫是疏屬，太后命請玉牒來查看，立刻就傳旨到宗人府請玉牒，又有人說近支甚少，不看玉牒也可以知道溥倫當嗣立。

太后私心不想立溥倫，因爲如果溥倫嗣位，太后就成了太皇太后，當然不易干政了，太后就問恭親王，說「自古有太皇太后臨朝制沒有？」恭親王就未敢答言，其實那時答一聲「有」或者溥倫就可以嗣立了，當時不知何故，恭親王竟沒有說話，議些時，不成，太后就說「我想有一個人可立，不知你們同意不？」大家對以只要太后說出，能有適當的繼統人以安天下人心，爲人臣的沒有敢不同意的，太后說：「那麼我就說了」大家說「請太后說，臣等不敢不聽命」於是太后說「現在溥字輩沒有合適的人，我想老七（醇親王奕譞）的兒子很好，可以繼承，」醇王的妻本是慈禧太后的妹妹，光緒帝是太后的親外甥，當然這樣太后是容易擺佈了，大家一聽說都鄂然，沒有話說，醇王當時大驚就昏倒在地上，這樣繼統問題就算決定了，出來以後恭親王大哭，李文正公（鴻藻）就面指着恭王說，「太后問你自古有太皇太后臨朝之制沒有，你若說有，不是一切都完了，如今弄到這步田地，你有什麼臉去見昇天的列祖列宗，你又把大行皇帝放在那兒去了」恭親王只是哭，沒有話回答

四、光緒帝的日常生活

光緒帝親政以後，生活甚苦，絕不像一般人所想像的一個自由皇帝的安逸舒適，光緒帝的日常生活一方面受慈禧太后的干涉，一方面受體制禮節的束縛，久任內務府大臣的立山曾面對外祖說過光緒帝的生活是這樣的：每天夜裏兩點鐘起牀看着奏摺，奏摺一大堆，得一頁々一字字的看過，加上御批，內中內政外交大小事幾十件，煞費精神，五更上朝，罷朝後立刻得到毓慶宮讀書，皇帝的書房不是代代都有的，不過同光宣三代都因冲齡即位，及長當然得讀書，書房不一定在什麼地方，可以隨意遷移的，同治時的書房稱作弘德殿，光緒時稱作毓慶宮，上書房的規矩是師傅早到，等候着皇帝，不一刻太監報知說皇帝到了，幾個師傅就走出書房跪在門旁，皇帝到門前招呼說「起來」然後一同入屋，進書房以後就完全取消了君臣的關係而只有師生的關係，先生一樣的坐在上面講書，皇帝不好々念書時，先生也有懲罰的權利如打手簡等，不過得請示一下太后的懿旨，因此可以以此恫嚇學生，皇帝開學，先生中說『叫太監請旨去了！』

水滸（310）

第六十一回　放冷箭燕青救主　劫法場石秀跳樓

那人開話道：「節級休要吃驚，在下便是滄州橫海郡人氏姓柴，名進，大周皇帝嫡派子孫，綽號小旋風的便道，只因好義疏財，結識天下好漢，不幸犯罪，流落梁山泊，今奉宋公明哥哥將令，差遣前來，打聽盧員外消息，誰知被贓官，污吏，淫婦，奸夫，通情陷害，監在死囚牢裏，一命懸絲，盡在足下之手，不避生死，特來到宅告知，若是留得盧員外性命在世，佛眼相看，不忘大德，但有半米兒差錯，兵臨城下，將至濠邊，無賢無愚，無老無幼，打破城池，盡皆斬首，久聞足下是箇仗義全忠的好漢，無物相送，今將一千兩黃金薄禮在此，倘若要捉柴進，就此便請綑索，誓不皺眉」蔡福聽罷，嚇得一身冷汗，半晌答應不得，柴進起身道「好漢做事，休要躊躇，便請一決，」蔡福道：「且請壯士回步，小人自有措置，」柴進便拜道：「既蒙允諾，當報大恩，」出門喚個從人，乃是神行太保戴宗，又是一個不會走的，蔡福得了這個消息，擺撥不下，思量半晌，回到牢中把上項的事，卻對兄弟說了一遍，蔡慶道：

論「友誼」（下）

（于思）

友誼最好的解釋，便是許多人對愛情的解釋，愛情無理由，友誼亦無理由，若必追問理由，則友誼本身即是理由，有時一個最壞的人，却是最好的朋友，這並非希罕的事，眞懷友誼的人，決不肯把利害觀念算入友誼裏面，兒時的朋友，常是最久的朋友，因兒時最無利害觀念也，如自始即懷着禍福共之的念頭則友誼必不長，蓋兩人中間一有隔膜，便不肯說眞話，而友誼最大價值，即在誠摯，潘恩曾說：「在友誼神聖之鏡中，他們剖開自已，他們談話，坦白而自然」

朋友自然是老的好，愈老愈好，因愈老愈能互相了解，愈不必拘泥形跡，傑姆斯王，曾對老朋友比作舊鞋子，因「他們最舒適」也，老朋友久別重逢，鬢髮斑白，腰背傴僂，互道兒時捉迷藏舊話，便覺亦悲亦喜，別有苦趣，倘是從前打過架的朋友，多年已不往還，一朝他鄉邂逅，不知不覺說起話來，不但前嫌盡釋，反覺異常親熱，此亦是老朋友好處

人生能有二三好友，最是樂事，每逢月白風清之夜，折簡相邀，與老妻索得幾錢，沽一罎好酒，促膝論古今英雄，鼓掌浮一大白，此情此景，非過來人不能道，而世事滄桑，離合無常，今日聚首，明日也許分散，一至雲山修阻，天各一方，再緬懷往事，不過在記憶中留下一縷淡影，恍有隔世之感，人到老年，往往有此悲哀

壽石遺命八十時有嶺南之行

（伯臧）

說詩鑑々石遺叟。此語出我同年友畇谷（謂楊讕古能）。詩聞有人、君詩足抗後村手。我時正遊齋無聞、不及造門亟東走。交臂一失三十年。坐閱換世成華顛。去秋登高上雞埭。始識丈履黃花前。先生腰脚健莫及。鶴市雞陵日載笠。不須哀郢醉成歌。定見僑吳晚添集。吾鄉詩老鬢髮々。二陳聲名扶斗南。八十之年古有幾。公今始滿渠過三。詩人合是金剛質。抱膝吟哦養生訣。幾見枯楊歷古春。猶復生黃產英物。（先生去年舉一子）壯心不畏風濤獰。擘舟犯海還南征。到日洲頭荔枝熟。秀句題滿五羊城。

雜俎

閒茹蘆何時振曉（七）

小白臉豈不有的是嗎，我請個小白臉，給我帮忙，一定發生效力，常言說的好，一財實動人心，我帶上些，白花々的現大洋，現大洋就是小白臉，屬請他給我帮忙，比刁二先生，那個小白臉怎樣吼，從來佳人愛才子，佳人豈不喜財神嗎，再帶上幾瓶好酒，割上幾斤熟肉，幾個鹹鹵螃蟹，七東八西的小菜，美不美，頭一嚐，以好酒醉她的心，美味密她的口，小白臉給我代辦一切，去勾搭小白的，遂以試看，一定能成功，刁鵬程，背了刁鵬程，一來到刁家的住宅，大門虛掩，直到書房，推門而入，燈尚半明不滅，門亦虛掩，果見司馬氏赤條々的仰臥在牀上，以待好風，拴不住心猿意馬，渾身蘇麻，倒臥其旁，司馬氏等急忙上牀，等的久了，似睡不睡的，被李蓋世驚醒，兩眼朦朧，双手抱住李世的後腰說，我的小乖々呀我小寶貝呀，你可回來啦，可捉住你了

一幕喜劇

（丙午）

喜劇的開場是這樣

時間是星期日，地點是一個公園裏，人物是我和她和她的朋友，隔着一片水，隔着樹，在人叢中她一立起來我便看見了，像冥冥中有人引着我的眼神一直到她的身旁，是她，一年多不見的她，只聽見人說她消瘦了而未有得到證實的，而今看見了，好像是瘦了，我想不看她我低下頭喝茶，我吸紙煙，吃瓜子，一切都只是下意識的，茶，煙，瓜子的味道都是一個樣我不能不把眼光送到水的那一岸去，而她坐的地方好像特殊的明顯似的，只要一擡頭，我的瞳子裏便會映着那瘦的身子，使我想起古詩裏「盈盈隔一水」的句子來，更想到某筆記的兩句「如何咫尺間，如隔千重山」的慘況，我試着鼓着勇氣走到過河的橋頭，瞭望那座上的人們，但踟着又回來，爲什麼要這樣呢，我自己不知道，是慚愧，是懦怯，一切都不是，是悠長時間的賜與，像小孩子般認生罷了

愛笑的W還在笑，他還要調侃我，他說她認識她身旁的另個女人，他說她要招呼她，她嚇我，但我未嘗不想他招呼她我未嘗不想藉此和她談一句話，但我知道眞要說起話來，是無有話的

她走過河來了，她在我的茶棹的旁邊過去，我心裏開始在跳，拚命喝茶，W這時笑的擡不起頭，一會她去走回來，像物色什麼東西似的，我不敢像隔着水時那麼注視她，只用眼一瞟，他眞瘦了，這回看得更清楚，那臉色是那麼憔悴，頸上的青筋都很顯明，像患着貧血症的人，我憧憬着她舊時豐滿的臉，我流淚了

「走吧」我立起來說「走」

我們付了茶資，走過了橋，懷着看殺人般的想看又怕看的心情，要經過她的座位，W果然向她身旁的女人招呼了同我像煞神附了體一般眞個鼓着勇氣走到她面前

兩人像極生疏朋友般互相點了一點頭

「早來了吧」我問

「來了一會了」

「還住在那裏嗎？」

她一點頭

「現在瘦了，怎麼這麼瘦法」

「過夏天了麼」她要恢復她從前的笑，而被一層嚴霜罩住，話說的亦很有從前的風味，但不大自然

「改日見吧！」

互相一擧手，我懷着一個異樣的心走開，聲W笑的又出了聲

我這些天常常在回憶，固然是無意味的事，然而我又不能自已，我總想現在她的家庭是應該怎麼樣，我懷念她的父母和弟妹，她的長久失業的父親現在有沒有職業？她有沒有相當的歸宿？我想她或者早已把我這被遺棄的朋友忘得一乾二淨，而我的懷念也只是文人的積習而已！

W不知怎麼那麼快樂，笑一直笑的出了園門，或許，在他心裏，以爲這是一幕喜劇呢！

廣生行有限公司啓
總發行所　奉天城內鐘樓南　營口東大街　新京大經路　哈爾濱道外正陽街　大連監部通

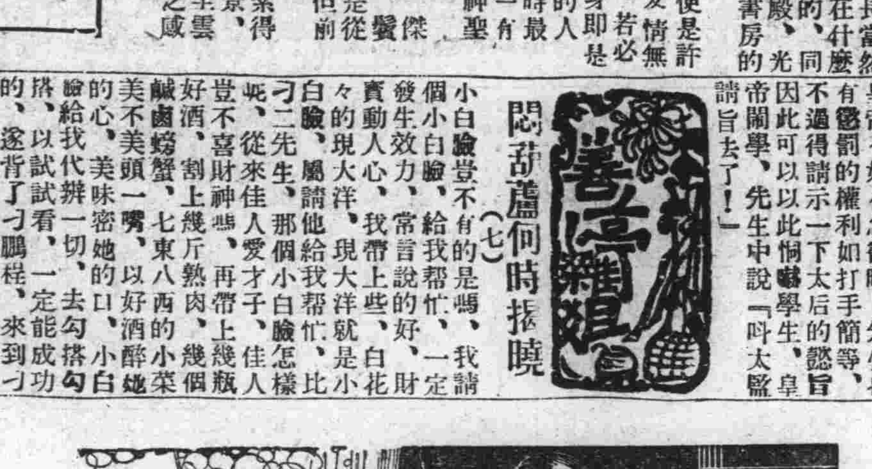

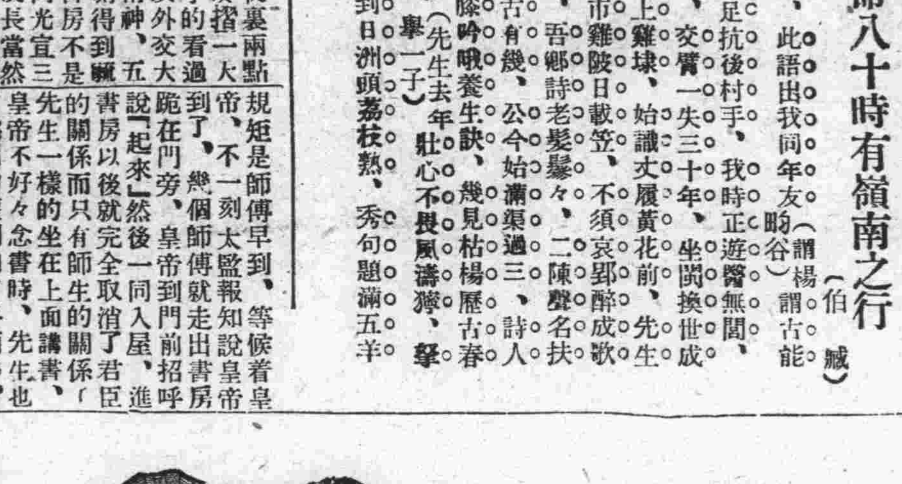

說明書函索即寄
哈爾濱道外六道街口　柯爾登洋行總理
奉天鼓樓南　五洲大藥房總批發處
經售處　△大連、華泰、德記全、華西△營口、中西、瑞祥林、泰△長春、大成△遼陽、義和堂△安東、吉林、五洲△奉天、中西△中法△哈爾濱、亞洲、義和堂△洮南△黑龍江、五洲、中西△鐵嶺、康德記、各埠大藥房均有出售

新京

和順甲股匪綁票案 人票放回一名

勒索兩萬餘圓令火速籌備 虎口餘生談匪戕殘忍情狀

四日午前新京城分駐所管內和順甲小河沿子屯、(距新京市東南約十五滿里之地點)忽發現持有手槍之匪賊約七八名、襲擊該村內之梁富梁長山、傻子、蘇姓、房姓等農家、梁長山當場被匪擊斃梁富、傻子、蘇姓房姓等五人被匪架走

接到報告之首都警察、正準備討伐中蘇姓長男忽又被匪放回、聞該首都警察當將蘇姓長男傳來藉以調查該匪等之足跡、據蘇姓子云、匪賊將吾等力避人目越山爬嶺、若有慢行者即燒紅鐵條烙於身上(該人並將其被烙傷指出)匪人極有殘忍性、八日夜特將余一名放出並嚴命回家籌出五千圓之身價、梁富二萬五千圓、房姓五千員、須將款湊齊後送於某地點云

七日朱家城西方富家床子附近、忽發現滿天好、匪好大家好、綠林合股匪五六十名距鐵路沿線擾擾、因此次之御大典觀艦式迫近、首都警察廳爲期萬一當派古賀巡官以下十餘名、及山崎警佐杉本警佐等應援、十餘名開始討代、匪賊作成數十米之間陣、並掘有戰壕、將人票拘留於其中央之形跡、胡匪聞風逃竄、以後沿線遂脫危險、其後因入匪賊蠢動期、故每日嘗數接到彼等出現之情報云

檢查衛生 舉行四日間

△市署警廳規定日程

新京之衛生狀態、因不及附屬地、城內及其他都市、故當局力謀改善藉以保持國都面目、此次市公署衛生科與首都警察廳衛生科、磋商結果定自十六日起繼續舉行衛生日四日間關於寢具衣服等之曝曬、對於飲食物之注意居室之透風、透光、厨房厠所之清潔、蒼蠅撲滅、定於十四日發出署廳共同之布告、且比次更實行每月筋行之衛生檢食、以期能率十向上、其檢食日程如下

十六日——長通路
十七日——大經路
十八日——四道街
十九日——南關

克山

縣署令禁積壓文件

克山縣當局、關於案件以及月報表册關係至爲重要、均應隨時辦理不得延誤、曾經令知在案、乃日久玩忽其辦事遵敕切實奉行者、固屬有之、而依舊延緩累月積壓者仍復不少似此玩忽公令、任意遲滯、非但不成事體且復防礙縣政進行、茲特重申前令、凡遇有飭、查限期案件務須一一呈覆依限蔵事、即例辦月報表册亦統限：次月五日以前、編造完竣送縣、核辦倘有仍敢帶杳敷衍等情定必從嚴議處以爲玩忽者戒

南大將飛赴北安

克山縣於八日午後二時十分鎮南大將司令官率領隨員等由龍江乘飛機一行經過克山赴北安鎮檢閱駐屯日軍各部隊、聞於七日下午旋龍江云

錦縣

縣長注重農耕 令各屬維護

錦縣長王紹先氏、査現時値農忙時牛馬雜畜佈滿田野、若不設法保護、易啓匪賊覬覦一旦發生盜刼固不僅妨害農民之耕作、實與地方生產率亦有莫大影響、應由各該署隊官長、各就所轄區域內、迅籌有效方法、晝夜加意巡邏、務期達到保護周密之目的、不得稍疏致妨農民之工作云云

限期收穫高田 倘有違者定行懲處

錦縣公署、茲因秋收在即農戶舊習、率多遲延收穫、故收割之期、向無一定、茲縣參事官、擬定本月二十日前後、務將四鄉、農耕之高田以及鐵路兩旁三百米地帶重要之處、務於限期、將高田一律收割倘不遵期收割者、定行懲罰不貸云云

稅局副局長視事

錦縣稅捐局劉局長要藤氏、業經調轉所遺一缺、未使久懸、當經稅務監督署、委任會計股長中山氏接充、乃於月之七日抵錦、接任視事云云

徐省長晉京會議

錦州省長徐紹卿氏、遵照中央命令、赴京參加民政部會議、現時屆期、乃於月之七日上午、搭乘列車、首途晉京、一俟會議終了、即能返錦視事云云

吉林

地方稅法公佈後 省署召開會議

各財務局長經理官均列席 討論實施規則及運用方法

吉林省公署爲今次地方稅法公佈、關於實施規則準備及運用方式、爲求各縣明瞭計、定於本月二十一日起、四日間召集各縣財務局長、徵收股長、及其他經理財務官吏開二十一日二十二日爲經理官會議二十三日二十四日爲財務局長徵收股長會議云

事變紀念之行事

日本居留民會以九月十八日爲滿洲事變四週紀念、日期迫在眉捷、日本內地及滿洲國各大都市均舉行盛大儀式以表慶祝、昨經討議結果決由民會主催、同吉林全市日滿民衆舉行各種事項如上
一、遙拜式、二、慰問傷兵
三、慰靈祭、四、講演會、
五、祝賀會、六、映畫會、
七、默祈等項云云

市政處籌備 將擴大市區

吉林市政籌備處、與省署協議市區擴大範圍已由市處宮本事務官調查結果、繪成圖樣、開四面均行展寬東團山子、南江南試驗場、西至小白山、北至蓮花泡、計展寬全市之三倍、定於改稱市政公署後、同時施行擴大區域云云

瑣聞

△事務局員轉勤

(海拉爾)興安北省海拉爾協和會地方事務局々員李萬超氏、老成幹練學品兼優作事不苟、前日奉中央訓令轉勤拜泉地方事務局、挽留不准業於日昨乘北鐵快車赴齊々哈爾、轉齊北線列車去拜泉履新云

△警廳調查路倒

(吉林)警察廳、爲調查統計八月份中市內倒斃及露宿畢命於巷者、茲經調查結果計一百六十一名但較去年尚減五名云云

△幼孩險被騙走

(吉林)東關警察署界、盛德胡同門牌五號、住戶劉玉田之女孩年九歲在門外遊玩、被一拐犯抱走、行出不遠、適有劉之朋友某甲認識該幼孩、問去何處、該拐犯即將孩放於地下、即行逃去、經其告知劉某始知險遭拐走、可云幸矣

延吉

考察保甲編制 指導官赴哈

本埠保甲制度、自署長會議時提議變更後、即逐漸進行新制手續、當局爲補警察力之不足、擬組保甲自衛團、指縣署補與槍械、本埠七保甲牌共組團員百七十名、令甲牌長斟酌商民之情況抽派藉補警力之不逮、按班分擔巡邏勤務、由須能指導官負訓練職責、該指導官爲明瞭保甲自衛團之編制起見、特於日前赴哈爾濱考察、迨其返任即着手組織云

双城

欣殺天合興醫生之兇犯業已就獲

經警署審訊供認殺人不諱 被害者旋殞命原因調查中

本城協和街路東門牌七號、大合興藥舖、醫生吳馨棠、年三十三歲、於本月二十一日下午八句鐘時、被商鳳舞用刀殺傷甚重、兇犯在逃、當即報告警察、幸該管警察盡力搜捕、及一署署長龔鴻謨、指揮有方、遂時派幹警嚴密査拿、於最短期內、在其岳父家、將該犯捕獲、未及遠逃、當即稱認殺人不諱、吳馨棠於次日早因傷重殞命、該犯殺人之原因不詳、其說不一、現正嚴詢調查中

彰武

胡匪竟猖獗乃爾 附郭架去人票

任某死於匪手屍首已擡回 老梯股五百餘盤踞火石屯

邑南五署界、火石嶺子村住戶張亮者、業農、家道殷、實、日前其家馬車、連合同村馬車數輛、來城售麻子、臨同行抵城南四里許蛛々山處出匪人六七名將一行大車攔住、車上所買之物品悉數劫去並將張亮家人綁去一名、又邑西大有恒窩堡村、住戶任紹卿者農家道富殷、於八日晨、赴郊外看視莊稼、突任紗障內、闖出胡匪五六名將其架去、次被臨近保甲聞訊、當驗往兜剿、双方對擊時久、致觸匪怒、任紹卿之弟、被匪槍斃、匪始逃去次家人將屍舁回、籌備發喪、又確信云、老梯股匪五百餘名、在繞陽河附近、火石屯村逦帶住紮云

海城縣務會議

及兩週間所辦重要事項

海城縣公署於九月三十日上午一時在該署會議室開第十六次會議記錄如左

縣務會議紀錄(星期五)第十六次

地址、縣公署會議室
時間、八月三十日上午十時
主席、陳縣長
出席人數、鎌倉參事官、大道副參事官、小岩井指導官、小松經理官、佐藤指導官、郭總務科長、衣代內務局長、張警務局長、趙財務局長、韓教育局長、劉保安股長

(甲)討論事項

一、關於新添鴉片零賣所應如何轉呈案、縣長交議

決議

查增設鴉片零賣所一案、奉到廳令已有數月、現在請願者、達百餘名、業均飭令各該管警察署微查、先後呈覆前來亟應核轉以符功令、茲將擬增設零賣所地址及數目分別規定如另表、惟請願人雖據警署查覆、究竟是否合格、其請設地址是否適宜、有無增添之必要、若不詳爲審核、殊屬無從根據、即指定大道副參事官、郭總務科長、趙財務局長、張警務局長、佐藤指導官、劉保安股長、並各該管警察署長、逐一切實審查、於兩星期內列表具報、再行核辦

擬設鴉片零賣所地點月表

區別	地址	請願人數	原有零賣所數	擬添零賣所數目	合計
一區	縣城內	四六	五	七	一二
	新立屯	四		一	一
	南台	三	一		一
二區	八岔溝	二		一	一
	析木城	一		一	一
四區	威王寨	一			一
	虎庄屯	五		二	二
	紅草泡	一			
	後三家子	一			
五區	牛莊	六	二	三	五
六區	鶴掌寺	一		一	一
七區	高力房	三		一	一
	高坨子	三		一	一
八區	鹼廠堡	一三	一	三	四
	大屯	二		一	一
九區	耿莊子	八	二	二	二
	大旺台	一		一	一
	古城子	一			
總計		一〇一	九	二六	二五

茲將本署各科局於八月二十六日第二十四回報告上星期(八月十九日至二十四日)所辦重要事項彙列如左

計開

總務科庶務股所辦事務
一、委任孫嘉栗等、爲本縣城廂及鹼廠堡警察署警長
二、關於縣長參事官至每日下班時間、如因公務未竣、致未退班、則科局長以次均須在班執務一案、爲連絡標示計、並經規定各主官職名木牌、以朱黑兩色分塡兩面、作爲標識、業已製就分發通知施行矣
三、防空演習一案、關於宣傳講演各事項、已分別辦就矣

一、文書股所辦事務
一、上星期共收文七百二十六件共發文四百六十九件
二、查八十一期至一百期文藝畫報費、前經令飭各村公所各鄉農會尅期呈繳、迄今多日、仍未繳齊、茲再分令嚴催、限期繳務、以憑彙解
三、查各區鄉農會應攤救濟院粮石一案、因民食缺乏紛請緩期繳納、除酌情批示准駁外、前經查核有力措繳、各村開列淸單、分飭各警署轉分限期淸繳、迄今過期、多未繳齊、殊因該救濟院行將斷炊、難再緩、茲經再行分飭各警署、尅期催齊以應急需

一、會計股所辦事務
一、上星期共收元年度地方捐二千一百八十四圓一角共收元年度地方捐一千二百三十三圓九角
二、支出各機關收費二百二十二圓九角、發放物品整理月報批示公文

內務局
一、行政股所辦事務
一、土木司水路科委員、前交水災調查表一份、茲已逐項査塡完竣郵寄矣
二、據高坎村公所僱員李英華呈稱人地不宜等情前來已准候命調委、並令該村公所遵照矣
三、函第四旅參謀爲覆本縣水災、人民商業所受影響各情形
四、函大石橋守備隊、爲報七月分屬境警備路被水冲毁狀況
五、呈省公署爲報七月分、社會事業團體賑災救恤調査表
六、令馬風屯警署爲土河舖華春元等、呈訴前村長王國順侵估賑款各情、仰查明具覆核辦

一、實業股所辦事務
一、奉實業廳函爲水災後各浸水地帶家畜易生疫病、應妥爲預防如不幸發生可迅速報廳、派員醫治等因、已轉飭各警署、及各鄉農會轉知各村遵照
二、呈省公署遵令查報本年水害狀況檢同調査書呈覆
三、呈實業部並省公署爲查報本年穀子發現夜盜蟲害計全縣被害田地九萬六千二百餘畝、估計損失二十四萬七千餘圓
四、奉省公署令飭將縣內雨量及蟲害狀況、隨時具報一案、已轉飭各鄉農會隨時查報
五、准實業廳函爲調查各地模範村人口、及耕地面積畜產等項、已將縣內虎莊屯大新屯等二村遵照項目查覆

警務局
一、警務股所辦事務
一、奉警務廳令爲調查歷次因公戰死傷者警察官及自衛團員表、業已遵期依發表式查塡具報矣
二、案准奚泉縣公署函、爲招募警士情事、已將招考廣告令發各警署張貼、廣爲介紹

(未完)

開幕

旅客福星

房間寬濶　設備幽雅
派有專員　到站迎送
特備馬車　旅客方便
初次開幕　破格價廉
茶役人等　侍奉週到
特設超衆　喜壽禮堂

奉天日站青葉町平康里　東亞大旅社

多小商場啓事

敬啓者於八月二十一日上午十時開會公議內有不願繼續承租情願將押租之半數作爲損失賠償其餘半數於康德二年十二月一日起以後憑原合同及押金收據領取款項繼續承租者另立合同改正租金此係公議通過恐未週知特此聲明

齊昂鐵路公司廣告

齊昂鐵路公司全體股東均鑒敬啓者案查本公司前因股票紊亂新舊參差經本公司監察會議表決清理辦法業經佈告通知暨登報聲明在案查本路清理股票自三月十五日開辦以來迄今數月按原訂期限早經期滿本路惟恐期限短迫股東散居各地者一時措手不及故無形中一再延期而保股東權利但能如法前來登記者固屬不少而遲疑觀望與未注意者亦或大有人在茲爲維持股東權利而免疏漏起見決再延期一個月定自陽曆九月十五起至十月十五日止凡持有本路股票者限在此一個月期限內急速前來依法登記倘再忽視逾限不來即將股票作廢業經呈請省署備案事關股東人權利望勿輕忽至於已登記者將來或換發新票或原票發還俟考核之後另行通知除佈告週知特此急告

康德二年九月十日　龍江齊昂鐵路公司啓

醫學生徒募集

第一學年　八十名
聽講生　若干名
但須年在十七歲以上男子初級中學畢業者
願書接受　自九月六日至九月十九日
考試期日　九月二十一日午前十時
開學日　九月二十三日午前十時
卒業期限　二個年
學則付二分郵票二枚函索即寄
昭和十年九月六日
官認　奉天醫學院　奉天小西邊門外一經路六九號　電話六六八三番

侵害商標權特別緊要謝罪

爲謝罪事茲有奉天八王寺汽水公司汽水商標專用權(金鐸牌瓶蓋)已由商標局註冊在案該公司瓶蓋原由大連泰新號定製因鐵質不良兼悞期已久故退還作廢小號不詳內情擅自買用製出汽水被八王寺汽水公司察覺當呈控警署確認爲有侵害商標權之行爲嗣經警署調說和平了結除將使用八王寺金鐸牌瓶蓋製出汽水完全傾倒外而後本城外城再有發現小號汽水使用金鐸瓶蓋者或汽水有碍衛生等情均歸小號負責並希同業十分留意切勿錯用瓶蓋特此鄭重謝罪

光明汽水工廠執事人　多俊坡　謹啓
奉天北市場二十七緯路

日滿合資　滙業銀行營業廣告

資本雄厚　手續簡捷　利息克己
(營業時間)上午九時起下午三時止
(營業要目)各種存欵　各種放欵　內外滙兌　貨物押滙　票據貼現
地址　總行奉天大西門裏一五(電話)三五五三、二七五八
分行營口老爺閣(電話)八六

奉天培英專科學校續招

英文專科及初中各級續招新插班生各若干名以額滿爲限有志向學者請從速勿悞光陰及學業程度高小畢業或初高中肄業畢業及同等學力者
報名、隨到隨報(本校庶務課)
錄受、品行端正者准予免試按程度插入各級肄業
畢業、預科一年本科二年
校址、奉天大邊門外中央大馬路路南紅磚大樓
(詳細簡章函索即寄)

吳長麟堂聘請柏田忠一大律師爲本堂法律顧問啓事

本堂於康德二年七月一日聘請柏田忠一大律師爲常年法律顧問今後凡關於本堂及業主之財產名譽均由法律顧問依法保障或保護之特此聲明

奉天吳長麟堂謹啓

法學士　柏田忠一受任吳長麟堂啓事

本律師於康德二年七月一日受吳長麟堂業主聘爲長年法律顧問今後凡關於吳長麟堂及該堂業主所有財產名譽本律師均依法負責保障或保護之特此聲明

哈爾濱道裏石頭道街三〇　柏田忠一啓

庚午醫院

住院隨意病室完備
戒煙
家庭戒法　住院戒法　百病不犯　安全戒除
內外科　花柳科　◎婦人小兒科　◎耳鼻咽喉科
▲院址奉天大西關大街路南　電話(三)二五五三番

廣告事件……

昌圖

警甲團剿不勝剿 城東股匪猖獗

盤踞村屯肆行綁票 附近居民一夕數驚

昌圖各區村屯，自入秋以來，跳梁小醜，因藏身有所，乃益形活躍，離城篤遠之屯堡，胡匪綁男架女，時有所聞，一般有錢無力之小民，晝夜不寧，官方調警，遣甲電令交馳，無奈匪帮過多，警甲剿不勝剿，致胡匪肆無忌憚，小民無生路焉，近聞城東義勇鄉，明德三村搭界屯，（太平溝屬過善村）自七月節以後，匪首天緣（謝五子）占山好（姓名不詳）等帮，晝夜竄擾該地，每日殺猪宰羊，大吹大擂，屯民老小，逃避一空，幾演成事變之際，匪徧地，民不聊生之苦況，截至現在，仍在太平溝屯，明出夜宿，共綁得男女人票三四十名，只因該屯人民咸畏懼，得付之一炬，是以咸黙而不敢言，據云，該太平溝屯距城不足四十里，如果官家得訊，晚飯后整隊往剿，不過三小時，馬步隊均可達到，打個措手不及，定克滅此小醜，城東一帶人民可以轉憺恐而享安樂，庶各撤城避難各大戶農家，可以回家收拾莊稼，望負地方治安之責，設法除暴安良，造福民間云

警備司令部 改定各地區

安東地區警備司令部參謀處公函，運啓者，案奉軍管區訓令署開所屬第一地區改爲安東地區，該地區爲安東、鳳城、岫巖、莊河、寬甸、通化、桓仁、輯安、臨江、長白、撫松等各縣之區域等因，除本部遵照施行外，極應函請查照登載爲荷

伊通

七區甲長之人選

伊通縣第七區泉頭保所屬各甲長，於九月八日奉縣令填發委任狀各一份，注明每名月給俸國幣二十元，茲訪錄各甲長姓名如下，一、高台子甲甲長王祥五，由副甲長委升，二、蓮花街甲甲長王興周，由副甲長委升，三、葦子溝甲甲長出雨芳，由民衆選委，四、上二台甲甲長鄭連仲，由民衆選委，五、楊木林子甲甲長王華宣，六、石虎子甲甲長曾廣祿，七、孤榆樹甲甲長楊贊廷，八、蓮花街北溝甲甲長張保全，九、下二台甲甲長陸任之，十、沙河子甲甲長尚未加委云

代理署長慶得人

伊通縣第七區泉頭警察署長陳學儒，奉令調代第六署署長，遺缺由巡官謝之蘭代理，迄今一月有餘，謝君辦理各項行政，雖然仰承木夏指導官意旨，旁商保長劉子揚同意，而其個人夙夜匪懈，矢勤矢愼，亦屬難能可貴，造第六署長盧仁祥，畢業歸來，即行各返原任云

安東

留學日本法官十三名返安

安東地方法院推事庭長高儒林，暨地方檢察廳檢察官祝華封，法學淵深，辦理司法民刑等案，成績均已夙著，爲該管上峰所深資倚重，該法官等前於去歲九月間奉派赴日留學，俾資深造，一行計法人員共十三名，現在日留學期滿，日前四日轉由新京返安云，高儒林次日即行入院視事，在案，其祝檢察官解已奉令調任開原，代理檢察廳長重寄各在案，查該法官留日司法已一學期，對於日方完善法學，自必具有深刻印象，此次返國關於司法之整飭，當有一番大貢獻

鳳城

萬國道德會 講演之盛況

萬國道德會鳳城縣分會，自秋季開幕講演，頗得各界信仰，近日以來，入座聽講者日見增多，足徵仁風所被，萬民響從，於九月二號午前，在奉天總分會特別班主任唐文彬女士，因事來安返奉，以及安東總分會朱耀庭，因鳳城分會崔會長一再懇切的挽留來鳳，於十時許始由鳳驛下車到會，午後二時半該會開通常講演，首由講演女士吳靜武報告一切，次有朱耀庭講演，最後即奉天總分會特別班主任唐文彬女士講演，一般聽講者，眞是熱烈的歡迎，至於該女士講演的家庭道理，倫常本分，口詞清晰，出句流利，聽者莫不齊聲贊許，踴躍參加，應酬不暇，至五時始散，該女士於即日晚十時赴奉矣

參加全國 鴉片會議 專賣署準備各項提議案

新京財政部專賣總署，現爲決定一年度栽培鴉片地域，並專賣緝私等之事項，因訂定本月十七日午前九時，在新京專賣總署召開鴉片會議，商討以上各事項，市內專賣署刻已接奉通令，正準備議案，屆時由劉署長携往與議云

伊斯蘭分會 舉行成立式

本邑於月之三日爲滿洲伊斯蘭協會（回教協會）鳳城縣分會成立之日，會場附設於清眞寺內，該會會議室辦公室亦興焉，內部佈置完善，職員等之職務，亦皆有條不紊，寺前立松門與字等，是日微風習習，天氣溫和，各機關法團學校等，均派有代表參加典禮，始則振鈴開會，升旗（國旗及教旗）奏樂，唱國歌（由清眞學校童子軍全體合唱）全體入席，首由主席于君子江報告開會之情形，及說明成立之始末，繼由滿洲協和會鳳城縣回教分會長（淸眞教長）演講說明回教之名詞及其教義，繼由來賓中之縣公署總務科長吳君致詞，大意爲回教素尚團結忠誠，本其教典，傳之至今，並無伸其教勢於外等語云云，復由來賓安東省立鳳城師範校張校長，與安東地方法院鳳城檢察處檢察官丁君等致詞，繼由該會會長代表于松壽君答詞，閉會茶話，攝影始散會云

賓縣

警務局長規定官兵住商辦法四條

免官兵擾民漫無限制之弊 已通令商民一體遵照辦理

賓縣警務局長王文蔚，因顧念商工艱困，特致函商會略謂，本縣、外區警團隊兵，或外來過往軍隊，無論公私事務，每一到城，均分住各商工號內，無價食宿，動輒累月，小已數日，由來已久，無可諱言，似此辦法，雖迫於情事不得不然，但當此疲弊之餘，商艱財困，極宜規定相當辦法，用免漫無限制之弊，茲特規定，將來官兵往商辦法四條，除分行外，相應函請查照，轉令各商工號，一體遵照辦理，勿忽

一、本縣警察團隊，或外來過往各項軍隊，如應暫住在縣城，各商工，住宿飲食者，均須有警務局，或城區警察署，開明所住人數，日期單，蓋有戳記，人透往時，方准收留，隨各該號自用飲食，同樣飲食之，不得額外索求，如有例外吹求故意生事者，准該商號，運向警務局報告，由官方處理之

二、自此佈告之後，無論本縣警察團隊，或外來各種軍隊，如未經警務局，或城區警察署送往，亦無蓋戳名單者，該商工號，概不收留

三、已住官兵之商工號，向商會報告時，須開明住兵詳細清單，連同警察所給付之有戳條單，一同呈報，以資證明，而免冒濫

四、各商工號，遇有所往外來友國軍，及縣警察團隊給付飲饌費時，該號應悉數送繳商會，存備，分撥轉發，以昭公允

黑河

參加觀艦式 鍾省長赴濱江

九月上旬在哈爾濱松花江上舉行之今上御觀艦式，濱江各界連日準備奉迎，業經詳載各報，我黑河省長鍾輯五閣下，爲參加此次盛大之觀艦式典禮，於六日午前十時搭飛機前往濱江，聞省長在哈參加典禮完畢，並赴新京一行

日警察署長履新

日警察署長更動，各情已誌前報，因遺席不便久懸，故由西豐縣日本警察署長，市之瀨氏榮調接充，該氏已於五日午前九時四十二分，搭奉山線列車抵新，時有市內日滿各界，於埠頭歡迎，到署現已正式視事云

岫岩

稅捐局講演 新營業稅法 召各商參加

本縣稅捐局長，劉書魁氏，現以營業稅新法規律，各商恐有不澈底者，實有宣傳之必要，乃於本月十三日上午八句鐘，假道德會新築樓房，招集全縣各商民，參加所講，想今後對於新法及稅則之改正，定能明瞭云

道德會佈道大會

本邑萬國道德會岫巖分會，自王世滋氏任會長以來，對於社會道德事業，次第舉行辦理，成績素著，深爲地方人士所贊許，近鑒於道德眞理，實有闡明之必要，以期世人爲道德之正人，乃於本月十五日假該會大禮堂舉行隆重之佈道，講演大會，市民前往聆教者，異常踴躍云

通化

縣署隆重舉行 詔書頒發式

縣公署於本月六日，午前十時，召集城鄉各校長，各文化機關首領，日滿來賓，全體職員等，皆至縣署公庭，舉行詔書頒發式，先由總務科長張仲梁，由奉置處，恭捧詔書，呈與縣長劉天成氏宣讀，各界俯首恭聽，及畢乃將詔書頒發各校長，縣長並陳明詔書之意義，及皇帝陛下訪日時，友邦朝野人士，歡迎之熱誠，二聖睹面，親密之概況，日滿親善，共存共榮，東亞和平之曙光，日趨鞏固，種々之講演，閉會後，使儀隊護衛，各校長恭捧詔書，俯首返校，各學生均在校門之側，列隊奉迎，儀式極端隆重，茲將詔書頒發式序列下，一、全體入席，二、全體肅立，三、向御容行最敬禮，四、國歌合唱，五、致開會詞（內務局長）六、一同敬禮，七、詔書宣讀（縣長）八、詔書奉達，九、訓示（縣長參事官）十、來賓祝詞，十一、關于詔書保管及注意事項（教育股長）十二、宣誓（校長代表）十三、致閉會詞（內務局長）十四、撮影，十五、全體退席

九台

楊署長整頓治安

本邑九台警察署長楊君冠斌，鑒於城內複雜，良莠不齊，恐發生意外之事，故近月以來，每日晝夜不休，不眠之時，各商住戶，必須搜查一次，來賓隨時報呈該管警察所，故市內治安漸次平靜云

蓋平

當局實行保甲制度 選舉正副保長

並分別票選甲長排長

本縣當局，前奉省令改組保甲自衛團一案，業經會議表決，見諸實行，茲于本月五日假南會館院內招集各區々長村長等，選舉保長副保長甲排長各人員，實行保甲制度，減輕人民負擔，城廂保經票選結果，選舉商會々長侯顯謨爲正保長，李貯久爲副保長，並分別選舉各甲長排長等，當即閉幕，復於本月七日上午九時，經參事官指導官及正副保長假商會院內招集各甲長排長分別講演，復攝影留念，會議告一結束，將來保甲辦理成績如何，容再續誌

新民

帮匪竄入縣境 警隊急剿捕 救下二人票 得獲二匹馬

興隆甸於八月廿三日晨，有陶東邊匪帮，五十餘名，綁有肉票，擄有牲畜若干，由

莊河玉皇廟警察署 落成式之隆重

瀨戶指導官衣署長熱心公益

莊河玉皇廟警察署附駐於廟院之內，相沿二十餘年，因陋就簡，既失威嚴，又礙觀瞻，自康德元年秋瀨戶指導官與衣署長在警務會議席上提出建築房所之議，而各村人民均飽樂從，一倡百隨，由地方募集寄附金額七千四百元，於康德二年春在坎子村坎子屯擇工定村建築新式房所一處，自春徂夏，瀨戶公殫精竭力，監視修築，衣公輔之，現將大廈落成，訂於九月一日舉行新警察署落成式，盛大典禮，斯日也天朗氣清，日暖風和，凡日滿各機關及地方紳老均往祝賀，頗盡一時之盛云

落成式順序並祝詞列左

一、入場，二、著席，三、開會，四、式辭，五、工事報告，六、縣長告辭，七、來賓祝辭，八、答辭，九、閉會，十、共同攝影，十一、退場，宴會

落成式辭

三區新署，已竟落成，謹詰吉日，興禮奉行，各界官紳，勞動行旌，官紳咸集，倍增光榮，不棄下顧，惠表歡迎，又蒙祝賀，深感深情，無以酬謝，聊備蔬饌，望的海涵，接待慢慢

康德二年九月一日 莊河縣三區十一村代表于有汀

祝詞

慨自世風日下，人心愈漓，熙來攘往者，莫不競競於私利之是圖，求一忠誠爲國，公而忘私者，誠寥寥不數覯焉，有之其惟我玉皇廟警察署乎，查玉皇廟警察署，全境民衆，僻處全縣南隅，與關東州壤地相接，曩以財政支絀，暫附設於玉皇廟內，全境民衆，有碍觀瞻，竟以居宇湫隘，毅然募集鉅款，鳩工建築，不數月而觀厥成，其熱心爲國之熱誠，實有足多，我滿洲國自建國以來，上膺天命，俯順民情，而能奮飛猛進，震驚世界者，專賴官民一致赤誠爲國之力也，今我三區民衆，此種義舉，既可爲全縣之楷模，尤足表現官民一致之眞精神，頌聲載道，歡騰遐邇，正義昭彰，至堪欽佩，當茲大廈落成之際，特具蕪詞，藉表祝意

莊河縣縣長王佐才謹祝

新基告成，氣象莊嚴，峻宇雕墻，美輪美奐，鳥革，錦繡燦爛，基礎鞏固，警政發展，規模宏開，於萬斯年，指導得人，成此偉觀，凡吾警界，無任欽羨，聊贈俚語，用資紀念

代表莊河縣警察署長 鄒志輔謹祝

昔在三區，伏莽滋蔓，有瀨戶，指導總師，有紀，導民有辭，辭之輯矣，民之協矣，倡修警廨，輪奐矣，公之來矣，因簡循陋，公之來矣，塤箎以就，驅寒萃關，西人之閒

莊河縣教育會長 孫孝先敬祝

康德二年九月一日爲玉皇廟警察署新築落成典禮之良辰，莊河縣農務會長高鴻銘謹爲之祝曰

懿歟盛哉，肯構肯堂，輪爲奐焉，懋績以昌，警政基礎，端賴斯創，吾民幸福，與履於康，値此典禮，鼓舞頌揚，祝禱前程，無量無疆

祝詞

三區警署，大興土木，運籌帷幄，指導瀨戶，署長之員，適謀鴻圖，經之營之，不日成之，居民共享樂土，敬獻賀詞

康德二年九月一日 莊河縣鴉片零賣組合代表組長于錦堂合一同敬

賀詞

津樁，大廈今始觀成，布新夏組，秋式，鉅規宏，美哉輪除舊，莫與之京，地方模範奐，邦國光榮，渠渠夏屋，政喜修明，民具瞻仰，樂爾賢誠年，蕪詞晉賀，用表悃誠

莊河縣烟什組合所組合長馬瑪廷謹祝

警告

爲警告事，敝社製造發賣膠皮鞋太陽牌商標及包裝意匠，早經滿洲國並日本國依法註冊，取得專用權有案，頃有奸商，肖倣影射，侵害旣得專用權，毀損交易上信用，公衆混同購買，有害公益，敝社營業受莫大之損害，現以保衞自家權利起見，對於此等不正競爭者，勿論何國人民，必依滿洲國或日本國法律，嚴重處置，決不寬貸，特茲警告

註冊商標

太陽牌鞋製造販賣處 日本足袋株式會社

本社 久留米市京町
支店 大連市加賀町

我們尊愛的——松岡先生 頗愛 紅星牌黑啤酒

在日內瓦以得意的展其威嚴的松岡先生而在家庭中亦能留親愛的良父其所能振作元氣者蓋因常愛飲紅星牌黑啤酒之故也

（寫眞即可愛的孩童所圍繞的松岡先生）

厚德福分號

中州飯店

本號自開設以來各種菜品研究精良價格克己頗蒙各界所贊許今爲擴充營業特建新式禮堂喜壽宴會寬闊適宜隨意便酌新添烤涮羊肉肥美爭鴨特別價廉謹此敬請惠顧諸君駕臨一嘗敝號不勝歡迎之至

本店主人謹啓

地址奉天城內鍾樓南總商會對過 滿電話二九一八號

君欲聰明作大事致富乎

世謂人之智愚各自天賦若由醫學觀察適得其反蓋機靈之智慧寓於康健之身體而康健之體質可由衰弱者以改造之保衛爾神志清爽心如止水體力充足作大事獨享新鮮耳致富如立竿之見影古云生財有道斯之謂也保衛爾乃近今最新發明內含最名貴成分多種對於改換體質驅除病魔健身補腦增加血液固腎強精益智壯氣等等凡能致人康健各元素無美不臻且無不功效卓著故能口碑載道各國醫博士及衛生局所樂爲推獎者

保衛爾

神效牛肉汁

（滿洲國全國各商埠各大藥房藥店均有出售）

英商 和記洋行 總經理 奉天大西邊門外一四一號 日長電話四一八四番

大連

熱河丸輪船突破颱風
已得平安入連港
船身捲於狂風中凡十二小時
船客均無恙實不幸中之大幸

日滿連絡定期商船之熱河丸因由門司出港遭遇颱風致使延遲一晝夜半、始行於十日下午九時遙現於三山島的近海、在此時因有報告、出迎埠頭候客所的紅男綠女、均自夕群聚於岸上的歡呼之聲、幾如雷動直到晚十時熱河丸輪船的巨軀、始得靠於十號碼頭矣此次之颱風與去年日本大阪神戶地襲來驚人未曾有之颱風相同、其低氣壓之中心、爲七百三十二粍、其强烈之度、實爲近十數年來所未曾有者、彼不幸的熱河丸輪船遭此慘禍、其繼續避難的航行情形、亦可想而知矣

當指揮此難船的熱河丸輪船長原田環氏一路心驚肉跳比及十日晚十時船靠大連碼頭之後、始得以安心、據原田船長之所談難航之情形如左

六日定期之正午由神戶出帆時、即有警報飛來、所以加上了十分的小心、七日晨乃得入港門司、比及正午由門司出帆的一剎那間、颱風益行接近航線、接到颱風迫近的急報之後、於是大驚、乃急將船向距門司六海里地方之六連島避難、在該地方已有台灣航路、歐洲航路輪船十三隻在該處避難在此處停泊一晚、此間低氣壓之途徑向西變動、由對馬海峽逃向黃海方面、於此情勢下八日上午十時乃得毅然由六連島出帆、不意到下午二時許天候又行急變、最可驚懼者、竟捲入暴風之圈內、本船乃即出準備荒天航進的命令、此間乃苦難的進航、下午四時許、又到對馬海峽時、又降暴雨咫尺莫辨、此時之狂風怒號、船中皆在非常恐懼之中、本船不得已、乃漂浮在西間一海上、到夜十時前後大雨更爲暴降、波濤益兇船身搖動更甚、本船乃想逃出颱風之圈子內如到九日上午二時許的風雨、尤爲劇烈、乃致死力在此中間努力的航進約有十二小時、於九日下午四時許、雨勢稍小、風力亦弱、再努力航解進、始得逃出颱風圈外、到上午十時、風速度已恢復爲十五米、天候已稍霽、此時本船乃大加碼力、急向大連航進矣、鄙人在海洋生活雖然很久、但遇如此等之颱風、乃爲最初者然而船客均行無恙、此爲實吾人歡喜不盡者云

八田副總裁 十日晚赴新京

八田滿鐵副總裁爲會見南軍司令官、懇談諸重要問題、乃帶同杉本秘書役、乘十日午後八時發列車赴新京矣

全亞細亞會 開小辯論會 十二日晚七時

大連市霧島町七十五番地全亞細亞會、茲定於九月十二日午後七時、在該會會場內開定期小辯論會、當時之講演者爲大川周三氏講滿鐵改組問題之私見、及某氏講演風雲錯綜中之國內諸情勢講演之後、繼續移入懇話會、作演說之批評、及互相交換意見、希望日滿會員多數參加云

井上課長來連 日內赴京就職

入滿洲國實業部前農林省林政課長井上俊太郎氏、乘十日入港之熱河丸來連、與滿鐵經調種々協商後定十二日赴新京云

籃球聯盟秋季循環賽 僅有五隊參加
强有力的各隊均不加入
恐不是聯盟發展好現象

連埠近來年球界熱鬧而最有興趣者、當以日滿足球聯盟及日滿籃球聯盟舉行一年二度之春秋籃球足球循環賽爲最本年秋季足球循環賽已舉行、至十二場成績、均頗良好、讀者籃球聯盟方面、已見時屆秋高氣爽之時、正爲健兒角逐之機、遂特於日前招開聯盟代表會議、決定於十二日之仲秋節起、至十九日止、共十場、假南山麓神明町神明高等女學校健身房舉行、據本回參加者除稱雄一時之黑貓籃隊、應以及飛飛各隊等、因故未參加外、並有鐵俱等亦因事未能、如願、故此次僅有五隊參加、即國人方面除新加入之海關籃球隊、僅業餘商業等三隊、日人方面則爲工專籃球隊、又日本青年會籃球隊其比賽詳細日程及對抗隊名列表如左

第一場 十二日(仲秋節)
海關——商業(三時半)
第二場
工專——日青(四時半)
第三場(十三日下午四時半)
業餘——工專
第四場(十四日下午四時半)
日青——海關
第五場(十四日下午三時)
工專——商業
第六場(十五日下午四時半)
業餘——日青
第七場(十六日下午四時半)
海關——工專
第八場(十七日下午四時半)
商業——日青
第九場(十八日下午四時半)
業餘——海關
第十場(十九日下午四時半)
商業——業餘
地址——神明高等女學校

恐超過入國限制數 每日限五十名
已自九月十日起嚴重實施
各船行大受打擊急請緩辦

滿洲國成立、實施入國許可制度以來、以大東公司當其取締之責任、從來對由山東入滿之苦力、並不限制人數今回突然對芝罘大連間航路之入滿苦力數、每日只限五十名準其通過、自十日起嚴重實施、各船會社因此皆陷於苦境、對於善後策、頗爲狼狽

煙台大連間航路、有阿波共同汽船、政記公司、惠通號松浦汽船等之貨客船五六隻、每日各作一往復之航行、此等乘客之大部分係往來煙台大連間之中國人商人、在大東公司則看做爲商業勞働者、於苦力統制上從來會作某種程度之制限、其入滿人數已達今年度之許可苦力豫定制限數、爲防止其超過、該地大東公司突如極度的限制其人數、施行每日五十名制、或即爲此也

依此狀況、每日常輸送二三百名之該航路汽船、可謂遭受一大打擊、並有因此而陷於不得已廢航之苦境者、於該航路有三十六共同丸、十八共同丸兩隻配船之阿波共同汽船會社、十一日向大連之大東公司陳請緩和施行云

阿波共同會社談

關於右者阿波共同汽船所談如左
突然出此限制之舉、乃萬分之困難、敝社與他社不同、乃關東州廳指定之航路、休航亦未爲不可者、眞是進退維谷矣

大東公司支部談

大東公司大連支部、關於本問題所談如左
今次芝罘航路之事、與此間無直接關係、故一切皆不明瞭、若以入滿苦力統制之根本原則的見地上、相信便採取一種適當之處置、而每日五十名之限制只限於本會中施行云

爲謀使電話者明瞭 新印電話號簿
現已印就近日即可得配布

現在之大連市內外電話番號簿、自本年一月一日起使用因編纂上之關係、其內容僅印刷成功自去年十月一日起至本年一月一日止之者、其後新安設之電話、並異動者占全大連電話四分之一、約三千架、均與現在使用之電話簿相差之點頗多、或有尚未揭載者、亦占多數、關於一般利用電話之家、感及幾多不便、大連中央電話局、鑒於此種實狀、故自七月一日起、至現在止、已正着手改印、在鋭意促進中、目前即將漸次完成、分配給各安設電話之家、關此據大連中央電話局寛局長發表如左之談話

此次改印之新電話番號簿大體與前次之電話番號簿無甚變更專就設立伏見台分局、使用之局番號、並日滿通話之利用、及常向滿鐵社內通電話之家、以及關於其他一般之電話、應行注意諸事項、尚未普及、與不充分周知等事實、加以充分考究改良如左誌各項

一、局番號之字體與電話番號同一
二、電話使用應行注意諸點與尋查欲掛往何家之電話番號方法、均印刷於電話番號簿、上容易觀見之場所
三、利用電話番號簿上欄外餘白、揭載關於電話諸注意事項、例如誌載舊番號簿相差點之原因、與標語化等
四、關於其他電話料表金之數字、改爲算用數字、

照上誌各項、詳細揭載於新電話番號簿上、俾各安設電話之家、觀之一目了然、不致於欲掛電話時、感生困難

本年七月二日以後、異動之電話、番號、均未揭載於新電話番號簿上凡、欲通話者無從得知其電話番號時、請掛一〇二號詢問、即可明瞭、若遇自家安設之電話、忽然發生故障、不能通話時、滿人家請掛一一七番電話、通知電話局、派遣技術員前往修理云

山田東亞新社長 就任披露宴誌盛

此次就任東亞印刷會社社長之前同社大連支店長山田浩通氏、十七日午後六時、招待在連知名士、及同業關係者、並該社從業員等百數十名、於大和旅館開就任披露宴、席間對山田氏之就任致辭、有小川市長、貝瀨議長、井上商議副會頭村田滿氏、松本辯護士等之祝辭、至八時半始於盛況裏散會云

舅舅的窰子不發財 外甥去作小偸
在永裕綢緞莊行竊多次
終爲人看破已捉入官裡

天津人李連福、四十歲、係平和街一番地娼窰三十一號龜頭之外甥、數日前由津來連、即住於該娼窰內、日前赴西崗大街永裕百貨店買東西、手持小包袱一個、常由櫃夥拿出各樣布疋、注伊擇取、李買妥幾件之後、即付錢攜之而去、第二日又去買貨、店員仍照舊周旋、原來李別懷歹心、於假裝買貨之中、不斷注視櫃檯上擺置疊放之綢緞、好在有一個小包袱在手、李乘衆人不注意的中間、將小包袱蓋在某種布疋上、翻上幾翻、即完全裏於其中、店員只以爲所裏者係伊所買之貨物、並未能料及已將他物捲去、如是行事者凡數次、內中尙有成疋之綢若干、總計價格約値百餘圓、最後一次、漸爲該店員所注意、對其行動、頗覺可疑、及檢點貨物、似亦有不足之形跡、乃赴小崗子署報告、由司法係刑事前往李所居之三十一號娼窰、將李逮捕、並在該處搜出前項贓品云

炕洞藏屍案人犯解連 警署正在嚴訊
今明日即可問出頭緒來
綜其結果再爲詳細披露

九月一日午後一時半、市內泰公街八十五番地、同玉樓煙館面南樓上一空房內、由新住戶在炕洞內發現一慘殺屍體、因此前住戶山東人王宏建(二十一歲)頓成殺人之嫌疑犯、王有妹名賣蘭(十九歲)係德政街三十五番地四等娼窰十號之妓女、有侄名善有(十四歲)在市內常盤橋廿栗太郎住地方、小崗子警察司法係、自事件發生以來、即將關係人等傳押、逐一訊問、據賣蘭及善有等所供、已悉被殺者名范光生、年逾古稀、於彼等口供之中對被疑之王宏健、已斷爲眞犯人、乃請關東局外事課照會煙台日本總領事館、再轉請中國公安局緝捕、於本月五日即被擒獲、七日小崗子署派遣土師司法係次席及門脇刑事前赴煙台引渡、十日午前八時乘入港之昌平丸、帶同犯人王宏健歸案、十一日午前開始訊問、一切均附於秘密之中、據謂非二三日功夫、不能告一段落、在該署正式發表之前、一般街談巷議均爲揣測之辭、未必皆與事實相符、故不欲爲之報道、總之此種離奇古怪之慘案、確爲連埠罕聞之事、一般讀者亦多注意、故俟該署正式發表之時、探明確實眞像後再爲詳記、想亦爲讀者所許者歟

沙河口公學堂 開秋季運動會

大連沙河口公學堂茲定於九月十二日上午八時起、在該公學堂運動場內、開秋季運動會、特函請各機關及學生父兄屆時往觀云

大連市區長會議

大連市役所、定十三日午後二時、在該所會議室開催區長會議、關於十月一日市政二十周年紀念大會有所協商云

怎令兩歲小孩吃魚 魚刺塞喉斃命
吃飯時當母親的應該注意
若說怕麻煩還是不吃魚好

沙河口西町百三十二番地住戶于滿匯、有女名荅子、年二歲、九日晚飯家人圍棹而食、不意於吃飯中間、荅子忽哭叫不已、原來被魚刺塞住喉頭了、她的爹媽、替她弄了半天、也未能弄掉、小孩只是一個勁哭、後來看々不行、將她帶到博愛醫院、也是這小女孩的不幸、魚刺竟作起對頭來、始終也未弄掉、後來聽說還抱到滿鐵病院看了一回、也是無用、到底於夜間十一時斃命了、可惜可惜、一般當母親的、在小孩吃飯的時候、還是加點意才好、吃魚不防把魚刺預先給摘掉、不可單顧你自己吃嘛

强搶香爐礁案 主共犯落網
係爲圖財復仇

大連市郊外西山會、香爐礁金家屯、四十番戶王鐘家、於九月三日天將黎明時、遭害案之强搶未遂、並傷數匪襲擊之犯人、經所轄沙河口警察署司法係、派遣全署刑事隊、搜捕結果、於連日來活動、積極在胡家大嶺李子昌家、於六日午後十時組五名匪犯中、捕獲四名、僅餘一名漏網、茲將被捕之四名犯人姓名籍貫錄左

原籍山東省青州府諸城縣、現住所不定、曾充三日黎明之襲擊王鐘家強搶時、被擊傷之杜來禮家之工人、劉玉幹(現年三十歲)原籍山東省諸城縣、現住大連市內不老街一百三十三番地、范德順家賓木柴之甘梅(現年三十三歲)原籍山東諸城縣、現住大連市內不老街之范蘭田(現年二十七歲)原籍山東省萊州府高密縣、現往大連市內富久町一百四十七番地、油漆職工曹正傳(現年二十二歲)此案强搶未遂、及傷害主因、已經判明、由於主犯劉玉幹、素日爲人粗暴、當其在被殺傷之杜來禮家、充當傭工時、即與隣家王鐘因故口角、被杜來禮將其辭退、自此憤恨王杜兩家、無從發洩其憤怒更兼久知王鐘家有儲多數金錢、欲行强搶、與報仇、故在大連市內富久町一百三十三番地糾合其同鄉人前記共犯者、於九月三日午前三時半、一同襲擊王鐘家、以鐵棒亂擊正在熟睡之中之王鐘、杜來禮、杜明義三人、畧負微傷、王杜等於睡夢中負痛、不知何故開眼觀看、忽見暴漢數人立於身前、其勢兇惡無比登時非常恐懼、大叫馬賊、々々之聲不絕、希望鄰人前來援救、頓現騷擾形勢、匪賊劉玉幹等見此情勢不佳並未搶獲一物、即時逃走、王杜兩家隨即報告所轄沙河口警察署、請求偵捕、沙警署據報後、派遣刑事隊總動員、努力搜捕、繼曾訪明劉玉幹於此案之嫌疑最爲濃厚更探明劉與胡家大嶺居住之李子昌二人交情最深、常相往來、即將搜捕網張於李子昌住宅附近、果於六日午後十時、在李之住宅內將劉玉幹捕獲、由劉供詞中、得知其他四犯姓名居處、故而繼續又捕獲三名共犯、僅餘一名尙在漏網中、刻正着着嚴密搜查、想不久必一同落網云

滿鐵優待三等乘客 實行出租洋毯
爲寢台車旅客之一大福音

滿鐵鐵道部、爲優待一般大衆旅客、自本月十五日起、對於社線全線之三等寢臺車出租洋毯、每床金票三角、從來只限於一、二等寢臺車之客人、能享此種機利、最近爲未能普及到三等車、實行大衆優待、故決定此種犧牲的貢獻云

武內文彬氏來滿 視察北滿諸現狀

前大阪朝日新聞社滿洲支局長、值滿洲事變時、曾在滿積極活動之武內文彬氏、其後被派爲朝日新聞駐日內瓦特派員、繼續寄送刺探關於日本脫退國際聯盟會前後種種情報到社、連編披露於朝日新聞紙上、早獲世人之佳評、繼復被調任該社駐倫敦特派員、正値開催世界經濟會議、亦曾揮其獨特之手腕、自去年歸國後、主管東京朝日新聞東亞問題調査會、此次爲視察滿洲各方面情形、於七日乘輪來連、下榻大和旅館、預定滯連數日後、即赴北滿一帶視察近況、一個月餘、即行返回日本云

感謝 大連東北商行保險部賠款迅速

逕啓者敝號於月之一日夤夜忽由南隣失愼殃及敝號於剎那間將全櫃貨物完全付之一炬幸事前在大連東北商行保險部保有火險國幣五千圓即通知該商行駐撫經理劉雲普君又通電於大連該總行經理唐潤之君協同日人前來調查卜折不扣毫無刁難當即按損失程度如數照賠似此手續敏捷賠款痛快足徵唐君經年英俊作事活敏無怪乎滿洲全國到處有君之足跡焉敝號領款之餘無以爲報僅登報端以鳴謝悃並介紹有未保險者速向該商號各城鎭之代理家接洽可也
千金寨商場南門外
感謝商 天順成 鄭子臣謹謝

緊急啓事

逕啓者茲有劉奇山氏爲滕前之子求有後嗣計爰經初鳴周袁蘭亭二人作伐以現大洋五百元說妥姜玉珍之使女香子爲妾乃於年前舊歷六月二十日結婚自過門後香子對家庭中頗不遵守婦道忽於舊歷本月十日朝五時許背夫遠揚及夫發覺後已無踪影不得已爰委鄙律師代理刻已由法庭提起離婚訴訟今後香子無論在外發生任何關係劉奇山概不負責恐未週知謹藉報端鄭重聲明
大連市若狹町十六番地劉奇山訴訟代理人
法學士辯護士 師岡 靜啓

服料豐富・價格最廉
手藝精巧・定期不悞
會源洋服店
大連市內監部通百五番地
電話(二)七〇九三番

鳴謝 武維揚大醫士
醫術神奇確有實驗
鄙人年愈不惑膝下尤虛納妾劉氏患白帶症六年於茲向未生育今春由友人介紹延武維揚大醫士診治不到半月治癒白帶若失刻間月信已停四月經中西醫士各方診察確係受孕舉家欣喜之餘除以薄禮相贈外並登報鳴謝俾同病者有所問津焉
大連星個浦 張宅謹啓

貨物自動車出賣
一九三三年道濟三輛
大安汽車行
大連西崗日新街八
電話(二)二三三四番 (三)一三四四番 (三)三一〇六番

滿洲國唯一的大衆寫眞畫報
斯民
每月二回發行
定價六角 半年十二册
外並郵費一角二分(欵希先惠)

一般藥品總批發處
營業 醫用化學用工業用各種藥料、滋養飲料、火碱碱料、釀造用原料、香料香味料、酒精
製造 依的兒、糖色、純酒精、炭酸美、結晶曹達、甘草膏、防腐劑各種、舍利鹽、各種油類、
有限公司 乾卯商店大連支店
大連市山縣通六七
華商部電話(二)三〇一七
本店大阪
支店…東京、大連、奉天、新京、哈爾濱、天津
工場…大連、奉天、天津、大阪、高松市
試驗部…大阪天滿

日本承認滿洲國三周年特刊
九月十五日爲日本承認滿洲國之三周紀念日、是以本社准於該日發行特刊
「斯民」是人所共知的以新文明之建設與新文化之普及爲目的的、但是關於「滿鮮而有趣味的娛樂」亦時有供給、是以博有「娛樂之寶庫」的定評、如有希望試閱者、請向本社營業部寄下我國郵票六分、則必即與寄上一册(普通號)如能寄下我國郵票一角、則必即與寄上二册(普通號、特別號各一册)

募集名閨淑媛寫眞
一、期限 不拘何時均歡迎之
一、目的 披露(「斯民」)滿洲名閨淑媛藉促我國女子之向上
一、賞金 對入選者每張獎以三圓至十圓之報酬
一、投遞 本人或第三者均不限制
一、大小 自由

各種寫眞
各地風景、風俗、各種催事、一般美女、產業體育、及其他珍奇寫眞亦在懸賞募集之列(對採用者每張獎以一圓至五圓之賞金、而對特殊優秀者每張則獎以十圓之賞金)

募集斯民代派所
本「斯民」報擬由我國主要都市募集斯民代派所但其資格限於具有斯界經驗而於地方信用卓著之有力者且須理解我斯民社之眞精神而本悉心努力從事文化建設之堅志者有意者請向本社營業局函索簡章可也
新京中央通一一三
滿洲國斯民社啓事

大連浪速町
慎昌眼鏡公司
檢眼配光場 裝飾一掃新 渴望各界試顧

律師在此
雪冤吉士須敲戶
新正公民盡欵扉
法學士辯護士 森本豐治郎 前關東廳地方法院長 正四位勳四等
事務員 坂崎忠三郎 前關東地方法院書記
通譯 吳學詩 前關東都督府通記
大連市光風臺百九十三番地 電話(二)一六五六

經濟

特產齊硬油豆交易盛

鈔票仍繼續告騰

條銀倫敦紐約不動孟買報落
外滙日美忽漲上海標金低疲

大條 據本報十一日接海外電報稱，條銀英美不動，孟買低落，查倫敦期現均同，爲廿九便士十六分三，孟買六十五盧比四分三，落十六分三，紐約爲六十五仙七分三

外滙 海外匯兌，日美匯於旬日來繼續跌落中，忽轉提漲，中美不動，其餘大勢亦皆無何變化，查日美爲廿九弗十仙，提高十仙，中美三十七弗二十五仙，美英四弗九十四仙，提四分一，英美亦爲四弗九十四仙，日英一先令二辨士八分一，中英一先令六辨士八分三，英法七十四弗即九三，美鑛股票四十六弗四分三，美落八分一，安那貿達股票廿弗，提八分五

標金 十一日上海電，美國諸物價步驟堅挺，復接倫敦金價報縮，大德成朝來肯賣，標金開價傾小，嗣由外商沙森買進先令一時稍硬，然而時迫節關，諸多消極，交易至爲恬淡，收盤之際孟買約長八兩，政商賣意勃發，收價告疲，大連帮稍賣東滙

錢鈔 大連錢鈔市場十一日前場開盤後，雖值海外條銀英美不動，但以意亞開戰消息，據傳已不在遠，浮把仍乘時出動，一味存鈔，故鈔票始終仍步強硬步調，交易亦極鼎盛，查現貨開價爲一千三百廿六元，大價一千三百三十九元五角，恣百廿萬元，近期開價一千三百卅八元，大價騰至一千三百四十元，恣二百六十三萬元，遠期開價一千三百三十六元，大價一千三百四十元，恣五十三萬元，金兌小洋八一〇，鈔兌小洋一〇七八〇，大洋兌鈔一一二八〇云，本埠錢鈔市場十一日後場開盤後，現貨開價續騰至一千三百三十八元，大價一千三百四十四元，恣四十萬元，遠期開價亦續漲至一千三百三十六元，大價騰一千三百四十四元，恣三百零四萬元，金兌小洋八〇二五，鈔兌小洋一〇七四，大洋兌鈔一一三一〇云

特產 本埠特產市場十一日開盤後，大豆雖屬閑散，但以現貨極見活動，市情乃呈強硬，且現貨因輪出帮及油房帮購買，交易暢旺，期貨亦大顯精神，雖值鈔要續漲，各卯猶提二三分，久經沉衰之豆油，日商購存，華南帮則出首作買，一般以往以行市賤到極處，因而仍多傾向爲不能再落，交易頗呈盛況，豆餅亦作存，大豆呈示堅挺，高粱因隨大豆，北地帮與投機帮作存，雖有日商作空，亦無影響，行市依然堅硬云

二十年未有之紀錄 對外依然出超

日九月上旬貿易之概算

據大藏省發表，九月上旬日本內地朝鮮臺灣對外貿易概算如左(單位千圓)

輸出	八一、三七六
輸入	四六、七二九
合計	一二八、一〇五
出超	三四、六四七

觀察上記之數，呈廿年來未有之出超紀錄

一月以降累計入超	一〇五、五九〇

又關於九月上旬日本內地重要品物輸出入額如左(單位千圓)

△輸出	
小麥粉	六五四
罐頭食料品	八、八六一
綿織糸	八一八
生絲	一四、六四六
綿織物	一四、〇六七
絹織物	二、四一九
人絹織物	三、八一三
衛生衣製品	一、六三九
△輸入	
小麥	六〇六
豆類	九三六
原油及重油	四、五八四
棉花	四、八〇二
羊毛	一、一四九
鐵	四、八〇六
機械類	二、二八三
木材	八〇八

英白銀出口略增 美購銀潮衰退

上星期輸入數較減少

華盛頓商部六日公布，截止八月三十日之一週內，美國進口現銀總值三百十一萬六千元，上週則爲六百四十九萬二千元，主要來源計，墨西哥一八大六、零々々元，加拿大五二、一、零々々元，秘魯一九三、零々々元，英國三八、零々々元，出中國及香港運來之白銀數量，則未公布，以上數目，可表明美國之購銀高潮已衰退，(八月九日止之一週內，達一四、六零四、零零零元)且大份係運自產銀國家，八月三十日止之一週中，美國白銀輸入數較上週減三百三十七萬六千元，計值三百十一萬七千元，其來自英國者，值三十八萬元，墨西哥一百八十六萬七千元，秘魯十九萬三千元，智利五萬一千元，法國二千元，俄國三萬二千元，玻利維亞一千元，加拿大五十二萬一千元，危地馬拉六萬二千元，尼加拉瓜一千元，尼瓜多五千元云，倫敦電，九月四日止一週中，英國白銀輸出，較上週累增，而輸入則大減，計輸出值一百五十二萬四千磅，比上週增五萬磅，本週輸往美國之數值一百五十一萬五千磅，比上週增六萬一千磅，本週英國白銀輸入值一萬七七五，萬一千磅，比上週增一百十

岫岩新粮登市

岫岩自入春以來，雨水調和，田苗興旺，毫未受害，秋收有望，不卜可知，茲當新秋新糧聲中，而包米已登市矣，每斗僅售國幣一元二角，實乃災民之福頌也

大豆豆油妥數

截至本月十日各家之調查

大連特產市場截至九月十日前場之主要大豆及豆油買賣數商家誌左，大豆單位一車，豆油單位百箱，均以總數合計之

▲大豆

賣方	數	買方	數
▲九月末卯			
三泰	二五九	日清	一五
三井	一一四	豐年	一六三
三菱	二八	瓜谷	七四
同德俊	三〇	東茂泰	五七
和生祥	七六	東永茂	七五
建成興	一八	東和長	二〇
益發合	五	福順厚	五一
裕昌元	五七	恒昇	六三
		恒增利	六一
		義生昌	四二
合計	七〇六		
▲十月末卯			
日清	四三	豐年	六三
三泰	一一	瓜谷	一〇
同德俊	八六	三泰	二三六
建成興	八四	三井	三一
福順厚	一五	三菱	三七
益發合	二九二	東和長	四五
裕昌元	五一二	和生祥	四
		福和盛	四六
		廣源泰	六六
		恒昇	二三〇
		興記	一〇
		恒增利	五二
		義生昌	二二
合計	一一八三		
▲十一月末卯			
日清	九一	豐年	五八五
同德俊	三一九	三泰	三三二
和生祥	七三	三井	二六三
建成興	一六五	三菱	二一〇
福順厚	二六	成發東	二六
興記	三一	東和長	二四
益發合	一六一	福和盛	六五
裕昌元	六〇六	廣源泰	三〇
		恒昇	五三
		恒增利	一三
		義生昌	二二
合計	一七〇六		
▲十二月末卯			
同德俊	二五四	日清	七五
和生祥	一〇八	豐年	四七五
建成興	一二七	瓜谷	九五
福順厚	八一	三泰	三
興記	二八	三井	一
益發合	四四	三菱	三一七
裕昌元	一九五	成發東	一七
恒增利	一一	東和長	九
義生昌	[illegible]	福和盛	二四
		廣源泰	四
		恒昇	三
合計	一〇七二		
▲一月末卯			
三泰	二	日清	一
三井	二〇	豐年	七八
同德俊	二四	三菱	二〇
和生祥	五	成發東	六四
建成興	六	廣源泰	二
福順厚	一三	恒昇	四
福和盛	二		
興記	二六		
益發合	一九		
裕昌元	一七		
恒增利	四		
合計	一八九		

▲豆油

賣方	數	買方	數
▲九月十四日卯			
三泰	八五	日清	二五
東和長	五	三井	六五
福和盛	一五	三菱	七五
大和成	三五	恒昇	六五
西記	八〇	興記	五
		裕昌元	五
		義生昌	一〇
合計	二五五		
▲十月十四日卯			
三泰	七五	三井	四〇
東亞	三五	三菱	一六〇
同泰	一〇	東和長	五
和生祥	一五	廣源泰	一〇
福和盛	三五	恒增利	五
興記	五		
大和成	五〇		
西記	六〇		
合計	二九〇		
▲十一月十四日卯			
三泰	六五	三井	九五
東和長	五	三菱	二〇
東亞	一五		
同泰	一〇		
和生祥	五		
福聚恒	二〇		
福和盛	五		
益發合	五		
天和成	五		
裕昌元	一〇		
西記	三〇		
合計	九五		
▲十二月十四日卯			
三泰	五五	三井	七五
泰來	一五	三菱	六〇
福和盛	三〇	東和長	五
興記	一〇	和生祥	五
益發合	二〇		
天和成	一五		
西記	一〇		
恒增利	一〇		
合計	一七〇		
▲一月十四日卯			
三泰	五	恒增利	二〇
三菱	一〇		
合計	二五		

香港各銀行 擠兌潮漸平

廣州財政廳七日成立廣東銀行分行清算委員會，催行長陳善明返省辦理善後，據財廳息，該行粵分行將單獨清算，香港華商各銀行因廣東銀行停業所發生之擠兌風潮，今日已大見安靜，前數日輒有外人集於廣東銀行之前，今晨僅有保管箱戶約五十人，集於門前候啓門取回彼等所存之貴重物品，但仍有警察駐於該行，香港國民商業儲蓄銀行雖仍付現百分二十，但一切亦見安靜，聞該行已得其他數銀行之實力援助，現正計議增高存欵成數之可能性

中國購買力減低 出口貿易衰退

華內部情形若仍不改善 美不願對華出口之發展

華盛頓合衆社，記者以美國對華輸出慘落之原因，質諸某農業專家，據解釋稱，美國生棉對華輸出減少之原因，主要者係中國人民之購買力降低，再加中國之棉產增加，一九三五年首七個月之生棉輸出，僅及上年同期之半數，然美國對外貿易之總數，則大抵仍舊，輸華之煙葉減少，則部份原因係購買力低落，但主要者係在過去數年中，煙價甚低，中國所購存之煙葉，超過其所需用之度量，言及小麥之輸出減少，則因一九三三年至一九三四年，太平洋輸出協定尚有效，由美國東北部將大批小麥運華售出時，雖按照世界價格，但政府已津貼世界價格與國內價格相差之數目，一九三五年此項出口津貼已取銷，此外生產統制程序，亦爲小麥輸華減少之原因，因美國今日產麥，僅使其足供本國之需，農業部官員稱，在中國內部情形未顯著地改善以前，美國並不希望對華有較好的商業

滿洲國本年七月份對外貿易概況

輸出入均較去年同期減少

據財政部發表，康德二年七月中之滿洲國對外國貿易概況，輸出三千二百廿七萬九千八百五十六圓，輸入四千七百十一萬三千三百三圓，合計七千九百三十九萬三千一百五十九圓，較比上年同期輸出減少四百三十七萬圓，輸入減少三百三萬圓(合計減少七百四十一萬圓)，再以主要國別觀之，爲對日貿易總計非僅不見減少，反較增加，對華貿易雖少，比上年亦告增加，茲將其主要國別貿易額如左(單位千圓)

	本期
日本	四四、六三一
朝鮮	四、〇一二
中華民國	九、一〇九
英領印度	二、七五七
英吉利	二、三二四
德國	三、九〇五
北美	二、九一三

又再以其輸出入別觀之，要輸出大豆減少二百三萬圓，豆餅卻增加百四十萬圓，輸入主要之鐵及鋼雖依然佔首位，但亦較減少六十萬圓，車輛及船舶增加百萬圓，小麥粉增加百三十萬圓，木材約減少百萬圓，茲再將重要輸出入貨物詳記如左(單位千圓)

輸出	
大豆	一二、〇四四
其他豆	一、〇一九
豆餅	五、〇六五
豆油	二、一七八
石炭	二、九九四
△輸入	
生綿布	一、一二四
漂白或染色綿布	一、一七二
鐵及鋼	五、四七八
機械及工具	二、六九二
車輛及船舶	四、一一二
電用品	一、四九七
米及粟	一、七六二
小麥粉	四、一四八
酒類及諸飲料	一、〇四二
葉煙草	一、二二六
木材	一、四三五

按上記之諸品，十月以降輸出佔六億二百九十二萬圓，以上比較上年同期增加二千萬圓(單位千圓)

輸出	二五七、五七二
輸入	三四五、三五六
總計	六〇二、九二八

秋節休市

十二日爲仲秋節，大連特產錢鈔商品等各市場及上海標金並滿洲各地之市場全部休市云

秋節難關不易渡 首都滿商窘狀

收回賬碼僅佔三成五分 大帮棉線布商最受虧累

新京滿商於仲秋節決算狀態，殊甚不良，就中特以貿易業者之窮狀，頗爲深刻，如賒賬金回收，僅不過估三成五分乃至四成程度，再以此就輸入業者觀之，棉線布、砂糖、陶磁器等，於事變以來行市即漸低落，特又以棉線布在去年十月頃，受國幣最高潮影響後，即一蹶不振，最近依金票之強調，乃又現百元平價狀況，較去年低落一成五分，致大帮棉線布商損害最甚，又輸出商於去年之特產登市期，因行市低落，均見將來必貴，故全保存現貨，但至本年初，行市突又暴落，因而各商均又受重創，且小資本商人，倒產者陸續不絕，邇來雖有多少之回復，但結果特產商大都陷於窮境，故在節前均呈非常憂慮云

商情

本埠特產

▲大豆(十一日前場)(百斤鈔票價)

	開盤	收盤
裝袋	三、九四	三、九九
九月	三、九三	三、九六
十月	三、九〇	三、八〇
十一月	三、七三	三、七六
十二月	三、七三	三、七七
一月	三、八〇	三、八〇

▲豆餅(一片鈔票價)

	開盤	收盤
現貨	一、三八〇	一、三八〇
九月	一、三七五	一、三八〇
十月	一、三四五	一、三五〇
十一月	|	|
十二月	|	|
一月	|	|

▲豆油(一箱鈔票價)

	開盤	收盤
現貨	一一、三〇	一一、三〇
九月	一一、一〇	一一、四〇
十月	一一、〇〇	一一、三〇
十一月	一〇、九〇	一〇、九五
十二月	一〇、九〇	一〇、九〇
一月	一〇、八五	一〇、八五

▲高粮(百斤鈔票價)

	開盤	收盤
現貨	三、四〇	三、三三
九月	三、八五	三、八七
十月	二、七三	二、七七
十一月	二、七三	二、七三
十二月	二、七七	二、七四

▲大豆(十一日後場)(百斤鈔票價)

	開盤	收盤
裝袋	三、九七	三、九七
九月	三、九五	三、九四
十月	三、八〇	三、八〇
十一月	三、七六	三、七六
十二月	三、七七	三、七七
一月	三、八〇	三、八〇

▲豆餅(一片鈔票價)

	開盤	收盤
現貨	一、三八〇	一、三八〇
九月	|	|
十月	|	|
十一月	|	|
十二月	|	|

電報滙兌 (十一日)

倫敦銀塊	二九辨士十六分三
同期市	二九辨士十六分三
紐約銀塊	六五仙八分三
孟買銀塊	六五盧比四分三
美英滙	四弗九四仙〇分
美日滙	二九弗一〇
美中滙	三七弗二五
英日滙	一先令二片八分一
英中滙	一先令六片八分三
英美滙	四弗九四仙〇分
英法滙	七四法郎九三
美鐵鋼股票	四六弗四分三
安那貿達股票	二〇弗〇分〇

▲美棉

現貨	一〇仙八五
九月	一〇仙五〇
十月	一〇仙五三
十二月	一〇仙五七
一月	一〇仙六二
三月	一〇仙六八
五月	一〇仙七四

▲印度棉花

[illegible]哥爾	一三五盧比
布卒齊	二〇一盧比
奧鈉拉	一七九盧比

▲神戶日美 (賣) 二九弗〇分 (買) 二九弗八分一
▲神戶日英 (賣) 一先令二片三分三 (買) 一先令二片三分五

▲滙豐掛牌(十一日) 一八三元二角
滙 一先令五辨士八分七五
滙 三六弗六八七五

▲上海標金

開盤	八八四元八角
最高	八八八元〇角
最低	八八二元五角
收盤	八八三元〇角

▲上海滙兌

	賣	買
東滙	一二八元七五〇	一二九元二五〇
英滙	一先令六辨士十二	一先令六辨士十三
美滙	三七弗五〇	三七弗六二五

本埠錢鈔

▲大連鈔票(十一日前場)

現貨	一三三、六〇 一三三、九〇
高	一三三、九五
成交額	一二〇萬
近期	一三三、八〇 一三三、九五
高	一三四、〇〇
成交額	二四三萬
遠期	一三三、六〇 一三三、九五
高	一三四、〇〇
成交額	五三萬
十時鈔兌金	一三三、七五
十一時鈔兌洋	一〇七七〇
十二時金兌洋	八〇九五

▲大連鈔票(十一日後場)

現貨	一三三、八〇 一三四、三〇
成交額	三〇萬
近期	一三四、四〇
成交額	一三四、二五
遠期	一三三、六〇
成交額	一三四、三〇 三〇四萬
二時鈔兌金	一三三、八〇
鈔兌洋	一〇七四〇
三時金兌洋	八〇二五

商品市場

▲大阪三品(十一日前場)(綿絲布一綑金票價)

	前場開盤	後場收盤
九月	一九一、〇〇	一九一、七〇
十月	一九一、八〇	一九〇、七〇
十一月	一九〇、〇〇	一九〇、三〇
十二月	一九〇、〇〇	一九〇、九〇
一月	一八九、六〇	一八九、六〇
二月	一八九、一〇	一八八、五〇
三月	一八九、〇〇	一八八、一〇

▲大阪棉花

	開盤	收盤
現貨	五九、六五	五九、五五
期貨	五七、二五	五六、八〇

▲大阪人絹

	開盤	收盤
九月	五九、二〇	六〇、一〇
十月	六〇、九一	六一、〇〇
十一月	六〇、九〇	六一、一〇
十二月	六一、〇〇	六一、一〇
一月	六一、〇〇	六一、二〇

▲東京綿絲

	開盤	收盤
現貨	一九五、五〇	一九四、三〇
期貨	一九一、三〇	一八九、六〇

▲東京人絹

	開盤	收盤
九月	六〇、二〇	六〇、三〇
十月	六一、〇三	六一、〇〇
十一月	六〇、九〇	六〇、九〇
十二月	六〇、九〇	六一、〇〇
一月	六一、一〇	六一、二〇

▲福井人絹

	開盤	收盤
九月	六〇、四〇	六〇、六〇
十月	六一、〇〇	六一、二〇

▲大阪三品(十一日後場)(綿絲布一綑金票價)

	前場開盤	後場收盤
九月	一九一、二〇	一九一、三〇
十月	一九一、四〇	一九一、三〇
十一月	一九〇、四〇	一九〇、八〇
十二月	一九〇、九〇	一九〇、三〇
一月	一八九、二〇	一八九、三〇
二月	一八九、二〇	一八九、三〇
三月	一八九、一〇	一八八、九〇

▲大阪棉花

	開盤	收盤
現貨	五九、三五	五九、九〇
期貨	五九、〇五	五七、一〇

▲東京期米

	開盤	收盤
現	三一、〇九	三一、六一
中	三一、九二	三一、九三
期	二九、四五	二九、四七

▲大阪期米

	開盤	收盤
現	三二、九五	三一、一〇
中	三一、七六	三一、四六
期	二九、四〇	二九、七〇

▲仁川期米(一石)

	開盤	收盤
現	三三、一〇	三一、七〇
中	三一、九六	三一、二七
期	二九、八九	二九、六六

▲神戶豆餅

九月	三、九八
十月	三、八八
十一月	三、七四
十二月	三、七三
一月	三、七六

▲大連股票

新品	一六、四
鈔	[illegible]

▲滿洲期 一六、二〇 一六、二一

九月	一六〇、〇〇
錢鈔新期	一三〇、五〇
東新期	四三、三〇 四三、二〇
高新	一六、九〇
朝日新	一三、八〇

▲橫濱生絲(十一日)

	前一節	前二節
九月	七五〇〇	七六〇〇
十月	七三五〇	七四二〇
十一月	七三〇〇	七三九〇
十二月	七二〇〇	七二五〇
一月	七一〇〇	七一二〇

▲印度麻袋

橫	二二盧比六分三
檀	二四盧比四分
緣藍匯兌行市	七八盧比四分一

▲大阪三品(綿絲布一綑金票價)(十一日後場) 前場開盤 後場收盤

九月	一九一、一〇	一九一、二〇
十月	一九一、二〇	一九一、三〇
十一月	一九一、二〇	一九一、四〇
十二月	一九〇、〇〇	一九〇、八〇
一月	一八九、二〇	一八九、五〇

北地行市

▲奉天鈔票兌國幣(十一日前場)

貨	一三三、〇〇
期	[illegible]

▲奉天國幣兌金票 貨 一〇〇、〇〇
▲奉天金票兌國幣 還 一〇〇、〇〇

▲哈爾濱國幣兌金票

貨	|
期	|

▲開原國幣兌金票 貨 一〇〇、〇〇
▲新京國幣兌金票 貨 九九、九五
▲公主嶺國幣兌金票 貨 九九、九〇
▲安東國幣兌金票 貨 一〇〇、〇〇
期 一〇〇、〇〇
兌 一〇〇、〇〇
期匯 |
海匯 |
台匯 |

▲哈爾濱大豆(一甫特國幣價)

九月	二、六〇
十月	二、五八
十一月	二、九〇

▲哈爾濱小麥(一甫特國幣價)

九月	|
十月	|
十一月	|

(十一日後場)
▲奉天國幣兌金票 貨 一〇〇、〇〇
▲奉天金票兌國幣 期 一〇〇、〇〇

▲奉天鈔票兌國幣

貨	一三三、五〇
期	一三三、四〇

▲哈爾濱大豆(一甫特國幣價)

九月	|
十月	|
十一月	|

▲哈爾濱小麥(一甫特國幣價)

九月	|
十月	|
十一月	|

▲新京大豆

九月	|
十月	|
十一月	|
十二月	|

各地發送量

	開原	新京	公主嶺
大豆	六車	五二車	五車
高粮	三車	一車	四車
豆餅	一車	一車	
雜粮	一車		

齒科 早川醫院
大連市西通九十三番地
電話三九七一一番
分院 金州新市街

毛線
批發內外高級品
神戶市共座區本町
駒屋絲店
(只限商店・[illegible])

岐山醫院
醫師 楊鳳鳴
本院 小崗子平順街
電話 三・一六五七
沙河口富久町
電話 三・一一〇八

專治腰痛腿痛膀背痛腹痛痛經 七日無效不收有特效

膏藥大王
奉天 永年西藥房 監製發行
(各埠藥房均有經售 每貼國幣壹圓)

救家庭之急、成嬰兒之福、此下奶要藥、人造乳有悠久之歷史婦孺皆知

人造乳
奉天 永年西藥房 監製發行
(任何縣鎮均有經售 每瓶國幣一元)

解決目弱問津
解決檢眼眞確
解決配光迅速
解決信用貨色
請指定到大連浪速町
愼昌眼鏡公司

大連汽船出帆

▲大連丸	●開往青島上海	九月十七日
▲青島丸		九月十四日
▲奉天丸		九月二十日
▲大津丸	●開往天津沽口	九月十二日
▲長平丸		九月十四日
▲天津丸		九月十六日
▲天潮丸	●開往安東	九月十五日
▲[illegible]丸	●開往龍口	九月十四日
▲龍平丸	●開往營口	九月十四日
▲河南丸		九月廿三日
▲山西丸	●開往基隆高雄	九月十四日
▲山東丸		九月十七日
▲山西丸	●開往敦賀新瀉伏	九月廿八日
▲河南丸		九月二十日
▲河北丸	●開往盛蘆島	九月三十日
▲濟通丸		九月十三日
▲日東丸	●開往鎮南浦	九月十三日
▲遼河丸	●開往北鮮	九月廿七日

阿波共同汽船出帆(大連)

▲十六共同丸	●開往芝罘威海衛青島	九月十三日
▲三十六共同丸	●開往芝罘威海衛仁川	九月十八日
▲長山丸	●開往天津	九月十六日
▲長山丸	●開往仁川鎮南浦	九月廿一日
▲十八共同丸	●開往芝罘	九月十四日

大阪商船出帆

▲貝加爾丸	●開往門司神戶大阪	九月十二日
▲烏斯利丸		九月十四日
▲亞米利加丸		九月十五日
▲吉林丸		九月十六日
▲扶桑丸		九月十八日
▲西亞得爾丸		九月十九日
▲烏拉爾丸		九月二十日
▲大華丸	●開往基隆高雄	九月二十日
▲中華丸		九月三十日
▲志摩丸	●開往天津	九月十四日
▲朝鮮丸		九月廿二日
▲日東丸		九月三十日
▲志摩丸	●開往[illegible]	九月十九日
▲朝熊丸	●開往紐育	九月廿七日
▲北陸丸		九月十九日

日清汽船出帆(大連)

▲唐山丸	●開往煙上廣香	九月十五日
▲華山丸		九月廿二日
▲廬山丸		九月廿五日
▲嵩山丸		十月五日

政記輪船出帆

▲有利號	●開往龍口	九月十三日
▲公利號	●開往威海衛	九月十三日
▲永利號	●開往芝罘	九月十三日

惠通行出帆

▲照國丸	●開往[illegible]	九月十四日
▲利通號	●開往芝罘	九月十四日
▲昌平號	●開往芝罘	九月十三日
▲北海號	●開往安東	九月十三日

大正十五年二月二十四日第三種郵便物認可　郵政特准掛號立券報紙

滿洲報

發行所　滿洲報社　大連市常盤町二十九番地

THE MAN CHOU PAO 29-31 Tokiwacho Dairen, Manchoukuo

昭和十年九月十三日

滿日大員敬謹奉迎中
皇上安然還國都
及由哈啓蹕嚴肅景象
大典觀艦式巡狩均完全告竣

爲滿洲國建國史上光輝無比之曠古盛儀大典觀艦式及哈爾濱最初之御巡狩，已安然竣事之皇帝陛下，御駐蹕前後共歷四日，始終龍顏煥發，到處遺有光榮之聖上足跡，十一日上午十時於四十萬哈爾濱市民熱誠奉送中，由哈爾濱啓蹕，就回鑾之途，是日朝來即萬里無雲，秋陽朗照大地，午前十時半，皇帝陛下，身服陸軍通常禮裝，佩帶蘭花大綬章，副章，英姿颯爽，乘坐紅色御召汽車，由工藤侍衛官長，宮內官一名陪乘，肅然由行在啓鑾，對堵列於沿道敬謹奉送之滿日學生，兒童，國防婦人會，鐵路愛護團，少年隊，協和會代表，各縣長，在鄉軍人，鐵路局各課長等，一一致意，於排列於站前之軍樂隊吹奏莊嚴之國歌聲中，聖駕於午前十時三十五分安抵哈爾濱站，皇上徐徐由御召汽車降下，由一瀨站長先行，佐原局長先導，玉步移至鋪有紅色絨氈之御通過路，對在站內一奉送之軍部諸官二百餘名，賜以舉手禮中，御駕登御召列車，時至十時四十分，於二十一發之皇禮砲聲殷殷中，御召列車，漸次開動，一路就歸幸新京之途，皇帝陛下專車，十一晚五時安抵國都，在御駕未到前，御通過沿道即掃得一塵不起，到處高懸滿日兩國國旗，滿日各學校團體，市民各團體，早已列伍整然，恭候駕到，一面站內第二月台上則有丁實業，阮文教，馮司法，張外交，李交通，孫財政，齊蒙政各部大臣，筑紫，大矢田，臧，實，胡各參議，日本方面南關東軍司令官，西尾參謀長，大野關東局總長，谷，守屋兩大使館參事官等滿日大官堵列奉迎，至定刻午後五時，御召列車，按預定駛入站內停止，於殷殷之皇禮砲，悠揚之軍樂隊吹奏滿洲國國歌聲中，身服陸軍通常禮裝之皇帝陛下，精神殊麗，對奉迎之南軍司令官以下滿日大官致意，由稻川站長先行，白井奉天鐵道事務所長先導，由張侍從武官長，工藤侍衛官長，張總理，熙宮內府，呂民政，于軍政各部大臣，長岡總務廳長，入江宮內府次長，佐佐木軍政部最高顧問，岩佐憲兵司令官等扈從者扈從之下通過地下道，對堵列於第一月台之簡任官以下滿日要人賜以舉手禮中，由站前乘坐御召汽車，編成汽車一籌，通過中央通，大同大街，朝日通，大馬路，午後五時十分，御駕安然歸還宮庭府，於此哈爾濱御巡狩及意義深長之大典觀艦式盛儀，已無事告終，將永註於青史光輝無窮

各部大臣歸任

爲陪觀大典觀艦式赴哈之張國務總理，李交通，于軍政，張實業各部大臣一行，十一日午前九時齊由哈爾濱乘亞細亞號快車歸任

莊爵士留京七日之日程

皇帝陛下舊師莊士敦爵士，十一日下午五時半，搭亞細亞號抵京，皇帝陛下，以晤師情切，故雖經長途出幸，而於下午四時半始由哈返京，亦定於即日下午六時，在宮內府賜見，側近諸臣聞此，以皇上如此尊敬舊師，乃莫不爲之感激，至莊士敦爵士滯京日程，則大致如左

九月十一日　下午五時半，抵新京，六時入覲

同十二日　中秋節遊覽市內

同十三日　上午九時訪外交部大臣及次長，上午十時訪張總理及長岡總務廳長，下午二時訪南軍司令官，下午三時訪熙宮內府大臣

同十四日　上午自由行動，下午二時起自由行動，下午六時三十分赴外交部大臣在鹿鳴春主辦之晚餐會

同十五日　自由行動

同十六日　上午下午自由行動，晚六時四十分，赴宮內府大臣在中銀俱樂部主辦之晚餐會

同十七日　下午六時三十分赴南軍司令官，在官邸主辦之晚餐會

皇上由哈還幸後
召見并賜陪餐
歡談至晚十時始退出
莊士敦光榮感謝

乘亞細亞號於十一日下午五時半抵新京，當即奉召晉宮拜謁皇帝陛下之莊士敦博士，因係自天津離別以來初次之拜謁，當初秋之夜，定與皇帝陛下及皇妹韞龢姬夫妻歡敘一堂，其光榮可想而知，至十時始退出宮中，歸還宿舍大和旅館，該博士於感激之餘，謹話如下

余當皇帝陛下在四年前以滿洲國政府由天津來新興滿洲國時，曾一度會晤以來，此乃初次拜謁，余早有拜睹皇帝陛下英姿之希望，幸得於今宵償我宿願，觀皇上龍顏較諸曩帝時代異常健壯，誠不勝感激之至，陛下較在天津時代，精神極爲颯爽，聖上並未顧今夕始由哈爾濱回鑾，當即召余並由皇妹韞龢夫妻陪席，同桌晚餐，然後更召余至別室，暢談各種往事，此誠令余寸刻難忘者云

抵京入覲前
莊士敦博士
會見記者談

爲拜觀皇帝陛下英姿，由英國渡滿之倫敦大學教授莊士敦博士乘亞細亞號快車，於十一日下午五時半，安抵新京，站頭有滿日各機關代表者及舊友多數出迎，月台上無形中展開感激之場面，該博士一度至宿舍大和旅館後，奉宮中召旨，於午後六時乘特備汽車晉宮拜謁皇帝陛下，事前對接見記者談

余恨不能早一日得拜謁皇帝陛下，不想途遇颱風，致支海灘一帶，波濤洶湧，不克前進，遂耽擱一日，余此次之訪滿，一爲拜謁離別已久之皇帝陛下，同時並爲蒐集著書資料及文獻，滿洲國之建國，乃當然而發生之事，倘無滿洲國誕生，恐蘇聯亦必南下向全滿伸其魔手，結果三千萬民衆恐無如今日之幸福及東亞之和平，歐洲諸國民對於滿洲及中國之認識，極爲薄弱，是以余之任務，端在是正歐洲人是等薄弱之認識，余預定在滿洲逗留兩個月蒐集各種資料，然後視察華南，新嘉坡方面畢，再度訪問日本，取道加拿大就歸國之途，余來離別已久之滿洲，日睹一切胸中所感最大之印象，即爲諸般建設之發展狀態，與昔日之滿洲比較，完全有別世之觀

國府內部近有人主張
恢復容共聯蘇之政策
各方認爲重大觀測其原因似有三種
親蘇派及蘇大使均甚活躍

國民政府內部，近頗有主張恢復容共政策，謀中蘇合作，將共產軍作政治解決，而以此餘力集中國內建設及對日方面者，此實一可注目之動向，對共產國際第七次大會決議之決定停止抗議，尤可爲此等親蘇派勢力在政府內部意外堅決之明證，頃據可靠消息稱，國民政府爲實現中俄合作起見，乃有意完全承認蘇聯在新疆方面之活躍，此次駐蘇大使館武官鄧文儀之赴新疆考察，實即其表現之一，兼信一俟報告到達後，駐蘇大使顏惠慶即將與蘇聯當局開始折衝，其前途各方因均認爲重大，至國民政府所以計劃中蘇合作者，據觀其裏面似藏有以下三因

一，并陝共軍之剿討，在實際上乃不可能之事，現在近山陝邊界剿共之晉軍，近且建議可承認西北某一定區域爲蘇維埃區，用謀作政治解決

二，感情上主張聯蘇剿日之親蘇派勢力，益見強大

三，縱令承認蘇聯在實質上無異於蘇領之新疆所有勢力，不僅毫不感受痛痒，且即使僅在名目上確保中國主權亦係於中國有利者

國民政府內部親蘇派之趁此種機運策動，與駐華蘇聯大使鮑格莫洛夫以次蘇聯駐華人員之暗地活動，相互爲用，殊引人對中國容共政策前途有莫大注意也（十二日上海電）

莊士敦博士抵新京　在車站上與出迎之前國務總理鄭孝胥氏握手

明治大帝尊影
奉獻於皇上

關於恭繪明治大帝御尊影，由內務省附與以數種著作權之平池芳克畫伯，目前經德富蘇峰翁及其他在京諸名士介紹來滿，當即赴京，會見南軍司令官筑紫參議入江宮內府次官及其他滿日要人結果，決以該畫伯謹畫之明治大帝御尊影，獻於滿洲國皇帝陛下，並擬向關東軍司令部及其他獻納，乃一度歸大連，臨時寓於大連市內兒玉町四番地，約經二月間，齋戒沐浴恭繪結果，最近始得完成，是以該氏擬捧持該畫十二日北上，辦理獻上及獻納手續云

何日內即回平
正式發表裁撤軍分會

平軍分會委員長何應欽，因將介石汪精衛一再催促，乃定於一二日內動身返平，即何返抵後，即正式發表裁撤軍分會，同時，政府並另設全國經濟委員會平津分會於北平，任王克敏爲委員長，殷同爲副委員長，專門主持與日經濟合作工作（十二日南京電）

與南軍司令官
作定例會見
八田副總裁談

八田副總裁，十一日午前午後兩次，訪問軍司令部與南司令官，西尾參謀長，大村交通監督部長等，作月例會見，關於當前之產業開發問題，經濟問題國鐵問題等，進行會商，據八田氏在理事公館談

如大家所既知，余每月六日，必來京與軍方面實行定例會見，此次亦爲此而來，玆因松岡總裁到任未幾，諸事匆匆，致本月來京較遲，諸君腦中或感意外刺激亦未可知，但余之進退問題，毫無何可答，來月此時，仍必與諸君會面

如斯以極順利口調，巧將辭任說打消，又該氏預定十二日離京，途次順便至撫順視察煤液化，煤油等情況等云

後貝加爾鐵路
代表團撤退
當在一月以後

駐滿洲里後貝加爾鐵路代表團撤退問題，因北鐵沿線蘇僑尚有未撤退者，故其實現當在一月以後

承認紀念日
決於國務院舉行祝賀式

滿洲國國務院，於十五日之承認三週年紀念，決定於午前十一時三十分在會議室，於張總理以下在京官吏全體參集之下舉行祝賀式云

溥傑潤麒兩氏
十四日回京

滿洲國第二期陸士卒業生以優秀成績畢業之溥傑潤麒兩氏以下八名，已於十一日午後十一時乘車由東京驛出發，受陸軍及大使館間多數關係者之歡送，就歸國之途，歸國前溥傑潤麒兩氏談

自昭和七年春渡日以來，即入陸軍士官學校，今春幸得畢業，以見習士官資格，入宇都宮聯隊，在隊中，備蒙各教官及同僚懇切指導，誠令余等一生難忘，歸國後擬即赴新京，拜謁皇帝陛下，致歸國之辭畢，再向軍政部報告渡日中之情形，正式受國軍中尉之任官後，約以兩個月之預定，在奉天中央訓練所受士官見習之訓練，今後決以誠意，爲滿洲國爲日本延而爲東洋和平盡力云

又一行預定取道朝鮮，十四日下午二時抵新京

對設立河北經濟協會
及經濟考察團之渡日
日陸軍方面所持見解之大要

日本陸軍方面，對河北經濟協會及中國民間經濟考察團來日考察，大體持見解如左

華北之一般情形，自華北事變發生後，即漸趨明瞭與日滿華三國國民以將來希望甚佳之應許，詎料近忽有河北經濟協會之設，其眞意果在何處實有一爲檢討必要，查河北經濟協會，雖稱之爲河北經濟協會，但其中樞人物，則殆盡係浙江人士，實即所謂浙店江財閥在華北所設『分』而由經濟委員會常委宋子文操縱之，亦可謂爲宋子文與吳鼎昌，自昭和七年以來，所企劃之以浙江財閥獨佔華北經濟權之確立，故自日方以觀，實不能不疑其非最近外間宣傳防止日本開發華北經濟之方策，總之北平政務整理委員會之裁撤也，河北經濟協會之設立也，實即南京政府居心拒絕履行停戰協定，不久且將暗中抹煞梅津何應欽約定實績之表現，表面上之招牌固爲經濟問題，但日本陸軍方面則以其實際作用必當影響於停戰協定及梅津何應欽約定，因特與重視，至報載中國將以河北經濟協會代表組織考察團二十餘名，來日考察問題，軍方則以爲如係純正之經濟提攜自無何說，但徵諸華方過去所採手段，難保其無藉口民間經濟視察，而將華北事變等所得成果推翻之策謀，故日方應戒輕率之行動，而須以慎重態度對付（國通十二日東京電）

黃司長等東渡
考究地方教育

滿洲國民政部地方司長黃富俊，定十三日，偕安東省許民政廳長及民政部東事務官等三人，由新京啓程赴日，考察日本地方教育制度及農村實況，期間爲一月

南京立院又擬
邀美德兩使
到院開談話會

立法院外交委員會，前爲廣採外情以資中國改善司法參考起見，曾先後約請駐華意使羅亞谷諾，蘇使鮑格莫洛夫兩氏到會舉行談話會，由兩使分別對意俄政情有詳細敘述，現爲博採德美政情，擬於年內繼續約請駐華德使陶德曼駐華美使詹森到院分別舉行談話，日期須俟與兩大使接洽後始決定（十二日南京電）

美使到漢口
將赴南京呈遞
昇格大使國書

美使詹森，十日深夜，由平來漢，定近日內晉京，謁林主席呈遞昇格大使國書，並晤汪院長，談商中國當前種種問題，然後轉滬，其意蓋

哈孟德報告

南京政府顧問哈孟德少將，對中國各鐵道行基本的調查後，關於鐵道之借款可能性，曾在調整資料中，最近大體已獲得成案，目下正在取道日本就歸國途中，據十一日日本某處接得情報，哈孟德少將調查報告之一部已提出南京政府當局，其中力說有借款必要之點，頗可注目，又該少將認爲中國各鐵道改善費約需六百萬磅，華北鐵道新設費共需二百萬磅，合計共需八百萬磅之資本，實爲當前問題，傳英商關於大量購入貨車，軌道，已與南京政府開始交涉，如斯對於中國鐵道之英國借款，已成爲問題，又哈孟德少將因英國對華經濟調查使節李滋洛士氏目下正在滯留東京中，故認爲以鐵道爲中心之對滿借款問題，哈孟德與李滋洛斯間有討議之機會，查英國政府意向與日本商討時，似主張公言對中國絕不單獨借款，而事實在現地前已有匯豐銀行匯兌援助協定，因之日外務當局對鐵道借款之推移極爲關心云（國通十二日東京電）

哈孟德赴東京
將與李滋洛士磋商

在對英國經濟專使李滋洛士之與中國政府折衝予以監視，滯在中國多日爲調查鐵道關係之英國鐵道專門家哈孟德少將，於歸國途次，十一日晨乘皇后日本號抵日，當由陸路赴東京，該氏在東京將會日下滯日中之英國最高經濟顧問李滋洛士氏有所磋商云（國通十二日神戶電）

鄂皖贛重劃界
意見已接近
張羣返抵漢

張羣六日晚乘隆和輪過潯時，熊式輝登輪訪晤，對三省劃界問題，有所商談，俟輪啓碇，始與張告別，專車離潯，七日清晨抵南昌，聞張此次返鄂過皖贛南省所商劃界意見接近，將由三省派員會勘後，呈請中央核施行

張羣六日由安慶乘隆和輪西駛，七日下午四時抵漢，在輪語記者中央對鄂災極關懷，三日政院例會，四日中政會均有所決定，關於農賑急賑，決以中央公務員捐薪分配所得，及省方所籌，與各義賑機關所捐者充之，工賑將由全經會任之，主修復民埝，則以中央撥鄂工賑三百萬撥充馬華堤之修復，與今後管理，及三省重劃新界事，則於治本辦法中決定之

決擢委任以上
使任參事官
定期舉行考試

滿洲國縣參事官任命方針，從來以大同學院畢業生爲主，今次民政部方面，爲期該項人材擴大，決定由委任官以上之現職官吏考試拔擢，於可能範圍內務使其資格擴大，關於第一回試驗，現已定於十二日在新京公會堂舉行，嗣後並預定每年舉行一次云

明山顧歸順
釋放指導官
任剿匪工作

八月二十五日，在北鎮梁南方遭明山幫匪綁去之清水指導官等，救出工作，經四本參事官，努力進行，宣撫結果，八日又復親赴該匪賊幫居之根據地，距離縣公署約八公里之四方台地方，與匪方交涉，決定釋放現在縣警務局留置中之明山匪首胞姊與其親近人等，更允准該匪首明山歸順後，編入遊擊隊內，從事討伐境內其他各匪賊，爲交換條件，故匪方於九日午後十時四十分鐘，將被綁之清水指導官，與溝幫子第四區，董警察署長等滿人三名，送還縣公署矣，清水指導官，董警察署長，十日午前十時半，歸抵溝幫子，清水指導官之身體，衰弱達於極點，尚須充分靜養云

今日本報兩大張

多小商場啓事

敬啓者於八月二十一日上午十時開會公議內有不願繼續承租情願將押租之半數作爲損失賠償其餘半數於康德二年十二月一日起以後憑原合同及押金收據領取欵項繼續承租者另立合同改正租金此係公議通過恐未週知特此聲明

緊要聲明

敝人脫賢臣方印一顆不知何時丟失無論落於何人之手發生事故蓋印作保各項一槪無効若有本街擔保等事可速來敝舍面達經過一星期後槪不負責特此聲明

旅順市橋立町二十五番地　脫賢臣謹啓

醫學生徒募集

第一學年　八十名

聽講生　若干名

但須年令十七歲以上男子初級中學畢業者

願書接受　自九月六日至九月十九日

考試期日　九月二十一日午前十時

開學日　九月二十三日午前十時

卒業期限　二個年

學則付二分郵票二枚函索即寄

昭和十年九月六日

官認　奉天醫學院　奉天小西邊門外一緯路六九號　電話六六八三番

感謝　大連東北商行保險部賠欵迅速

逕啓者敝號於月之一日夜忽由南隣失愼殃及敝號於剎那間將全櫃貨物完全付之一炬幸事前在大連東北商行保險部保有火險國幣五千圓即通知該商行駐撫經理劉雲普君又通電於大連該總行經理唐潤之君協同日人前來調查不折不扣毫無刁難當即按損失程度如數照賠似此手續敏捷賠欵痛快足徵唐君輕年英俊作事活敏無怪乎滿洲全國到處有君之足跡爲敝號領欵之餘無以爲報僅登報端以鳴謝悃並介紹有未保險者速向該商號各城鎮之代理家接洽可也

千金寨商場南門外　感謝商　天順成　鄭子臣謹謝

日滿合資　滙業銀行營業廣告

資本雄厚　手續簡捷　利息克己

（營業時間）上午九時起下午三時止

（營業要目）各種存欵　各種放欵　內外滙兌　貨物押滙　票據貼現

地址　總行　奉天大西門裏一五（電話）三五五三、二七五八

分行　營口老爺閣（電話）八六

新式　簿記招通信學員

人非有專門的學術不易在社會上立足欲學新的專門學術又因維持現在的環境和職務而又不能離身惟有投入本會函授部　學得新式簿記爲最好的一個良機因爲通信教授第一不拘時間第二不曠正業詳細章程請附郵票四分寫明寄交新京滿洲郵政局私函信箱二號即寄

駐京大連銀行簿記講習會函授部啓

訃聞不週

顯考敬之府君於夏歷七月初三日壽終煙寓正寢距生於清同治十年五月二十七日未時享壽六十有五不孝睿侍奉在側親視含殮即日成服哀此訃聞

謹擇於國夏歷九月初三日領帖初十日發引安葬於吳陽泉村祖塋

如蒙賜唁請寄煙台特區商會

孤哀子吳睿　純熙　泣血稽顙

願辦分社者鑒

逕啓者如有希望在本報未設分社之滿洲國各縣新設本報分社及代派處者希直接向本報函商必當照章速與准許也此佈

民聲晚報社　奉天大西關大街路南二號

侵害商標權特別緊要謝罪

爲謝罪事玆有奉天八王寺汽水公司汽水商標專用權（金鐘牌瓶蓋）已由商標局註冊在案該公司瓶蓋原由大連泰新號定製因鐵質不良兼悞期已久故退還作廢小號不詳內情擅自買用製出汽水被八王寺汽水公司察覺當呈控警署確認爲有侵害商標權之行爲嗣經警署調說和平了結除將使用八王寺金鐘牌瓶蓋製出汽水完全傾倒外而後本城外城再有發現小號汽水使用金鐘牌瓶蓋者或汽水有碍衛生等情均歸小號負責並希同業十分留意切勿錯用瓶蓋特此鄭重謝罪

光明汽水工廠執事人　多俊坡　謹啓

奉天北市場二十七緯路

營業停止善後聲明

啓者敝號生意虧折已告停歇業將貨物舖墊等物抵滿外債內外賬目已辦完善我股東等聯絡內外各事由登報聲明日起保證一切槪作無效除內立了結字據外特登報聲明

開原驛掏鹿大街一百二十番地　萬興東啓

奉天培英專科學校續招

英文專科及初中各級續招新插班生各若干名以額滿爲限有志向學者請從速勿悞光陰及學業

程度　高小畢業或初高中肄業畢業及同等學力者

報名　隨到隨報（本校庶務課）

錄受　品行端正者准予免試按程度插入各級肄業

畢業　預科一年本科二年

校址　奉天大邊門外中央大馬路路南紅磚大樓

（詳細簡章函索即寄）

英表示極強硬重大決心
拉伐爾陷於進退維谷
法始終袒意英或不支持羅迦諾條約
日內瓦展開英法外交戰

拉伐爾總理爲應付因意大利代表強硬態度而致之國聯空前難局，十日午前當歸抵日內瓦時，即往晤郝爾外長、愛登代表，密議一時半計，席上郝爾外長堅稱英國政府惟有始終堅持集團的和平機構，開特示喚如左

國聯機構如因意亞爭執而粉碎時，則英國政府對于歐洲大陸之政策惟有再加吟味，即將來在歐洲引起諸問題，英政府之態度，對之亦將有相當之影響，郝爾外長更關于處理爭端之具體案，闡明英政府之方針曰

一、對亞政府以國際的技術的援助形式施行事實上委任統治固異議，但以上提案須以亞皇同意爲前提，

一、特有意要考慮派遣各國將校團以從事指揮亞軍事，但絕對反對意政府之軍事管理

嗣英法兩國代表，更關于國際管理案，坦白交換意見，法代表因郝爾外長意味深長之示喚而懷有重大懸念者已成不可掩蔽事實，若英代表之退出集團的協力機構之提言，要在破壞羅加諾機構，並可意味英國當德政府斷行合併奧大利時亦能執起然不干涉態度，於是，法國應根據羅馬條約而與意政府維持協調關係乎？抑與英政府共同擁護國聯機構乎？已經陷於進退維谷矣，豫料拉伐爾關其本國之外交方策亦須下重大的決斷也（十二日日內瓦電）

據法方確息，在十日英法談判上，英外長郝爾謂英國以國聯會員國資格，爲完全施行盟約義務，已整備爲行使軍事行動之充分軍備，表示強硬的決心，微聞法國如擁護國際則對意應守沉靜，如袒意則國聯失去光彩，英國亦將不得以支持羅迦諾條約，致法總理頗爲之慌張，而法國方面則謂拉伐爾不能站在拒絕上述之立場上，而相信能得對英接近之新關鍵（十二日日內瓦電）（漫畫即拉伐爾）

爲決定外交動向
特與政府商榷
拉伐爾演說延期一日

拉伐爾總理、十一日晚、會見郝爾愛登兩代表、擬議約二時間、其會談內容、不外以爾外長在總會之演說爲中心、對和協工作決裂後之善後處置、及關於擁護聯盟原則英佛兩國政府各自之立場、無隔閡的交換意見、爾外長之演說、雖傳爲對法政府正當之警告、而拉伐爾總理爲決定外交工作之動向、亦陷於重大岐路、是以亦不能遽然裁斷、乃將預定十二日午前舉行之演說延至十三日、並似已言明俟與其本國政府及在日內瓦之赫里歐裴克爾兩氏充分磋商後、方能闡明對爾外長演說法政府之立場云（十二日日內瓦電）

國聯總會上
亞代表演說

十一日之聯盟總會、繼午前於午后四時起開會、亞國代表哈瓦里德氏演說如左、亞比西尼亞國、對於聯盟應亞國要請而向亞國派遣委員殆即對亞國民之正義予以希望也、亞國對於開發國內天然資源、極歡迎國際的援助、余代表亞國皇帝、特言明凡以善意對於亞比西尼亞合理的提議、不問其提議如何、均有受諾之用意、謂亞國爲野蠻國者乃爲意大利之主張、對其是否爲正當、故要請 查眞相駋實 属必要、至於意政府非難亞國之備忘錄要旨、及提示表示亞國爲野蠻國之實例照片等、皆不得不謂全體捏造者也（十二日日內瓦電）

極力擁護國聯
在國聯總會正式會議上
英外長郝爾之演說

國聯總會正式會議、十一日午前十時四十分（滿洲時間午後五時四十分）於裴耐秀議長主席之下開會、首由英外長郝爾宣明英國立場、其演說辭略示

英政府對國聯的態度、始終是一貫忠實的、即處在情境下、亦依然遵守此種態度、夫集團的安全機構一語、較所議『通常裁制』益包含複雜的意味、故常不能意味是盟約第十六條、乃可意味是對聯盟規約全體及所有於條約上所定之義務之純正的尊重、復以集團的機構、乃依據國聯盟約所定方式而以將凡有紛爭委諸和平的解決手段之所謂基本的義務爲基礎者、故在此集團安全保障機構中、如有國聯之一員漠視規約而訴諸戰爭時、而有行使共同一致行動以終熄其戰爭之義務、

關于殖民地之原料品、於現在狀態下凡無殖民地之國家依其犧牲而危懼行排他的獨佔者乃屬當然、次如在應擔負國聯盟約所定之義務時、則此項義務、應各國共同負擔之、吾人確信未開國民於不危害其獨立與領土保全之下、而有於先進國家援助下期待開發其資源並確立國家的生活之權利、且信各國應本一般所信者而有非常的貢獻、一方、吾人爲除掉有誘發戰爭之虞之諸原因務須講求任何手段、即爲抑制國際的勢力之傾軋、務須發見武力以外之何等手段（十二日日內瓦電）

和協工作前途暗澹
英法意見對立
將據十五條作成勸告案
於五人會三次會上決定

五人委員會、十日午後五時於馬達利阿議長主席之下舉行第三次會議、協議和協工作、席間、首由議長報告與意大利代表阿雷吉之折衝經過、謂意代表拒絕五人會要請、委員會於是當前於重大難局、對于善後措置英代表愛登仍堅持主張強硬方策、當提言謂委員會應記錄依據意大利代表態度、難以施行任務之旨、而向理事會提出、至於法代表拉伐爾總理、則極力固執穩健策、堅稱委員會即到最後地步、亦不失望、而應努力和協工作、可見強硬意見與自重論之間已有相當衝突、嗣經交換意見、結局根據拉伐爾總理之自重意見、決定

一、五人會舉拉伐爾與意亞兩國代表接觸、對和協工作、作最後的努力、

一、在今後未發生豫想不到的事件範圍內、五人會十二日協議、決定起草向理事會提出之報告書、

於是、委員之裁斷、又遷延二日以後、查十日夜之形勢、英國代表團固確認委員會事業和協工作前途頗爲暗澹、法國代表團亦多有悲觀的觀測、豫料五人委員會在十二日之會議上起草報告、然後通告理事會、據觀報告書之內容、事實上將根據國聯規約第十五條而歸終作成勸告案云（十一日日內瓦電）

意遠征部隊陸續開拔
開戰期約在十月十日
英海軍精銳集結於馬爾他島

意大利之東非遠征部隊、從拿波里亦陸續就出征之途、十一日在澤亞港亦有船載正規兵四千四百名將校百三十五名、並軍需品等開往東非（十一日澤亞電）

意亞兩國之開戰、據今觀之殆爲既定事實、開戰日期據羅馬外交界有力者見解、約在十月十日前後云（十二日羅馬電）

英國掃海艇四艘、十日由波得蘭島駛抵馬爾他島、其他巡洋艦兩艘及驅逐艦赫爾德等三艘、最近亦擬於波得蘭島拔錨來此、於斯、英國之防備意亞紛爭戰備、地中海之防備計畫、亦漸次完備矣（十一日馬爾他電）

據蘇彝士運河公司報告、意軍仍繼續通過蘇彝士河南下、自八月二十九日起、至九月四日止約一星期間有意軍艦四艘、運輸船六隻、兵士九千七百七十二名、赴東非殖民地（十一日鮑德賽電）

據某方接得確實消息、意當局、擬予亞比西尼亞以徹底打擊、顧仍認爲準備不足、目下繼續照常向東非輸送兵力、據觀此批軍隊蓋爲補足葉里委利亞地方兵力之不足者、俟此諸準備完全終了後即開始攻擊、據觀九月中旬即可能實施交鋒云（羅馬電）

意政府於雨期前向東非殖民地仍繼續不斷增遣遠征部隊、於十日午后正規軍千五百名、於市民熱狂裏又由拿波里啓錨赴馬薩瓦關於其今後方針決定如左

十二日由拿波里放洋三千五百名、十三日亦於該埠放洋二千八百名、十四日由塞阿放洋二千八百名

希臘總統決心掛冠

希臘當茲帝政派與共和派抗爭愈呈尖銳化政情騷然之際大總統翟米士逢亦決心辭職矣（十一日雅典電）

豫防中國水災
須利用科學方法軍民合作
寧府賑務委會顧問貝克講

國民政府賑務委員會顧問貝克氏、日前特赴長江黃河災區、勘察災情、歸來後乃本渠個人經驗與此次視察所得印象、在滬講演中國水災原因和豫防的方法、其講辭如左

華洋義賑會會經統計中國的水災、在最近二千年中、有一千八百次以上、成災的原因是水旱和疫癘、大抵十年之內、總有九年受災、而其原因、十分之八是大水災和旱災、都是國家的大患、而水災的損害較旱災還大、在民國十一年的天津附近水災、損失約有三萬萬元、民國二十年的長江大水災、損失二十萬萬元、今年水災的損失雖還沒有統計、想來總是不小、我們敢說兩三次的水災損失、一定可以抵得過全部中國的國債、大約有三種關係

天氣關係 中國的氣候雨量跟太平洋的風、有很大的關係、大家知道、太平洋面每年這季候風、從太平洋面漸漸吹到中國北部、從這季候風裏帶來了不少水份、假如這含有的水份慢慢地降落下來、那末中國的北部、一定是「風調雨順」、五穀豐登、假如這合有水份、在十天或兩星期內、迅速地降落下來、那末這極大的雨量、一定成爲水災、但是反過來說、這季候風不來、或僅吹到一部份的地方、那末結果一定是成功全部或一部的旱災、這是天氣的關係

地理關係 河道的容量、與水災有極大的關係、長江及其支流、約有二百萬平方粁、民國二十年大水災的時候、長江水流的速率、每秒鐘是八十九萬立方米、但是長江水流的容量、僅僅每秒鐘六萬七萬立方米、長江的水不能立即入海、勢必上漲、上漲的結果、自然潰決、所以在民國二十年的時候、堤防雖然冲破了、水勢還是每天上漲、這是地理的關係

土壤關係 中國長江黃河上流、大都是淤泥、淤泥最容易被水冲散、黃河的水常常含有百分之四十的泥土、而從長江每日流入海中的泥土約有一百二十五萬噸、這大量的淤泥、有時在中流沉澱下來、可以加高河底、減少河身的容量、有時在一處淤塞起來、可以使上流的水不能暢流、而致泛濫、這是土壤的關係

此外中國的江河沿岸、很少種樹、因之雨量多的時候、不能儲藏水流、急的時候、又不能阻止、於是每有水災、總是一發不可收拾的了

預防水災的方法極多、有人主張浚河道、增加容量、這固然是一個治本的方法、但是他卻沒有想到這工程的浩大、有人計劃過這工程、把長江從宜昌起到海岸挖深三英尺、要用最大的挖泥機三百二十七架、費用需三萬萬元左右、這一宗大款子、一時自然無處設法、即使籌劃、進行工作、而上流的淤泥不清、仍就可以把河底填高、所以開浚的工作、只能在某一部份加以幫助、如果要全部開浚、現在是不可能的

有人主張開浚湖澤、增加水量、這也是一個治本的方法、長江的洞庭湖、鄱陽湖、太湖、微山湖、都是很好的蓄水池、但是他現在的容量、已比二千年前小得多了、其原因或有五百年或二千年、第一、江水淤泥的沈澱、使湖底加高、第二、是居民與水爭地、使湖面窄小、所以沒有把淤泥想到方法以前、開浚湖澤的工作、是用力多而得益少

有人主張種樹、阻止水流、這自然也是一個好方法、但是中國的長江黃河上流、沿岸要高出四五千尺、如果種樹、區域一定極大、種起樹來、經費一定很多、養樹的工作、一定更繁重、目下自然無從設法、可是種樹是極好的防水方法、應當在可能範圍內、和中國政府漸漸進行、據我的經驗和這次視察江河災區的結果看來、還是堤防、是救濟水災的主要方法、長江的大水、要是沒有民國二十一年所築的堤防、漢口是不可能不潰決的、反之、黃河的堤防、因爲事前沒有注意、不能立即搶險、後來自然只有吃水災的苦了、這次據山東方面的報告、水淹的地方、至少在六千方里以上、全部損失、近千萬、假如事前能夠立即搶險、所費不過是數十萬、這是一件多麼不經濟的事啊

我所主張的堤防、應該完全利用科學方法、使他堅固不破、沿岸的交通網、如電話、電報站、應盡量增加、有一變故、各處均可預防、我知道二十二年前的黃河沿岸、不過有二十九個視察報告站、現在還只有十九個站、這是不夠應用的

我所主張的搶護、應該利用軍民合作、搶險工作、是一件苦事、應該有一定期間、做過了期間以後、應該讓他們休息、另派別人來代替工作、時間的飲食、應該豐富、像這次漢口的長官應該以身作則、是值得欽佩的

我希望中國的政府和國民、今後要盡力築堤和護堤、搶險的時候、應當用全副力量、同時對於開浚湖澤、和種樹、開浚河道這三件工作、應該由專家設計、漸漸籌款、循序而進行、一定可以免除中國的水患

OVAHORMON

婦科良藥
婀閥好萌

男性之所以爲男性、是在乎睪丸、女性之所以爲女性、是在乎卵巢、而卵巢之於女性、其所以有如是重要關係者、乃因卵巢中具有女性懷春刺戟素所致。詳言之、即卵巢未成熟的幼女、因其懷春刺戟素尚未發生、女性的特徵、也不甚顯著、但一經卵巢成熟、懷春刺戟素發生以後、則女性的特徵、如月經的來潮、乳腺的發達、也如影之隨形而俱見。是以女性懷春刺戟素、乃造成女性・保持女性的唯一根本要素。而所謂婦科良藥婀閥好萌者、即以女性懷春刺戟素爲成分的製劑、其有効於左列各症、良有以也。

月經障碍 無月經、月經痛、月經不順、月經過多、月經不正、腰部陰寒、四肢厥冷、以及其他因卵巢機能不全而起諸種疾病、乃女性懷春刺戟素缺乏所致。本劑婀閥好萌、因能補其不足、有神妙的治療效果。

頭痛耳鳴 女性到了四十五歲左右、因卵巢機能的衰退、每有頭痛・耳鳴・眩暈・失眠・頭重・逆上・下腹疼痛・不正之出血諸種症狀、此時能以婀閥好萌調節卵巢機能、諸症可以立消。

姙娠惡阻 姙娠中的惡心・嘔吐・食慾不振・全身倦怠等症狀、乃因姙娠中的姙娠毒素而起、婀閥好萌因能中和姙娠毒素、確有治療効果。

乳汁不足 婀閥好萌能促進乳腺的發達與乳汁的分泌、凡如產後乳汁不足或缺乏之時、以本劑治療之、不拘注射內服均可達到豫期効果。

流產早產 因卵巢刺戟素的缺乏、以致姙娠子宮收縮時、也足以釀成流產、故如凡遇子宮出血及陣痛等流產前兆時、以本劑及早治療之、有制止流產之効。

（包裝）注射劑（水溶一〇〇單位）一西西五管 一西西一〇管
片劑（一〇〇單位）二〇片 五〇片

（各大藥房均有經售）

總發行所 武田長兵衛商店股份有限公司 日本大阪道修町
奉天出張所 奉天松島町二十番地

33-09(O)

懷中良藥 著名聞藥
豫防惡疫 起死回生之靈藥

守田寶丹

消化、滅菌、救急 是寶丹之三大神効

粹集東西兩洋最貴藥材、配以雲南麝香、四川蒙藏之香味、唯一無二之貴重煉藥也、又聞之爽快無比、行旅必携、家常不可不備之靈藥也。

往々有假牌請特注意仲町二十二番地守田氏

藥効一般
水土不服、吐瀉霍亂、頭痛昏花、眩暈猝倒、飲食過量、身體怠倦、唇焦口燥、紅白痢疾、各種惡疫流行時服用寶丹諸患立瘉奏効如神

○全國各大藥房各雜貨舖發售

定價 金二十錢 金三十錢 金五十錢 金一圓 金二圓 金三圓 金五圓 金十圓

總批發處 守妙本舖 守田治兵衛
本行 東京市下谷區池之端仲町 振替東京二九八五番
分行 大阪市南區長堀橋筋二丁目 振替大阪五七七三九番

（第三種郵便物認可）

曉潮

第四十五期

現代文學中的頹廢性

梅雨

在現代的英國文學中，勞倫斯的神秘主義，喬伊斯的精神分析，自然可以代表英國市民文學的特徵勞倫斯的作品差不多全部涉及性的問題，他着重心理分析，然而所寫的並不是自覺的，亦不是半自覺的，而是不自覺的，就是說他略去常態的心理描寫，僅僅描寫那些遏制於心的深處的不自覺的意念而已（這與題材偏重於性問題上有着極大的關係）至於喬伊斯呢，用拉狄克的話說來，他以爲藝術家的任務是借助於一照相機，通過顯微鏡頭向一座糞堆拍照他承認作家在寫作的時候應該像開演緩動電影一樣一幕一幕地，不管這種動作是心靈的亦好，是肉體的亦好，一直到宅結束，他沒有把現實生活如實地在作品裏具現出來，只是隨便扔起一些瑣碎的，不相關聯的東西，而把宅補綴起來，就算完事，他的代表作「幽利撒斯」跟奧爾芙的「桃羅惠夫人」一樣用一本書寫主人公一天間的心理走一步路，說一句話吸一口煙的念頭都寫在書中（這裏我們無妨附述一句勞倫斯，喬伊斯，與爾芙伊同里奧特是並稱爲英國當今文壇的四位巨頭的）同樣在法國小說家普勞斯特也有同樣的傾向，他小心地描寫一些最無關重要的動作，並且用他特殊的｜法國市民的與貴族中的最特殊部份的眼光給與在支配地位上的最少數的人物以極精細的描寫，不過在這一方面，他是做到了難比的深度同廣度的，這樣、我們便曉得了這類作家都有這麼一餉拿手好戲，在寫作上、他們都一樣玩弄着這種玄虛、可是心理分析，這方法、在十九世紀初年度發現的時候原是作爲一種極巧妙的剖解人生，理解人生的工具而今日却被他們利用來掩蓋同粉飾活生生的現實的雄姿的工具了

自然他們在創作上這種態度、是有其社會的基礎的當市民由進步退爲保守而逐漸沒落時當藝術的自由、創作思想的執拗、超然的文學的存在與發展的可能性同離開社會與政治的文學的獨立性等等被熱烈地主張着與擁護着時，就有許多作家，在不知不覺之間，縮小了他們對於現實生活的觀察的範圍，放棄了宅的廣汎的同全面的研究，而停頓於「自已靈魂的孤獨」、再由於欠缺實生活的認識、自找思想的深化同固執等，而隱身於「認識自我」的無結果的企闘之中、這樣就由個人主義而轉化爲自我中心主義了、這是二十世紀來市民文學沒落的原因、亦是這些沒落的作品產生的原因、亦是我們稱這一類作家爲頹廢的原因

再進一步、我們說這些作家是頹廢的、乃是他們的作品不論是好是壞、只有在某種文化到了宅的沒落期才能夠產生出來的，這類的作品不止在今日，就是在歷史上各個文化階段到了宅的沒落期的時候，一樣地產生出來，我們通常稱宅爲「拜占庭型」亦而這個名詞亦就充分地顯示了這種意義了，至於我們稱他們爲頹廢的作家，並非說喬伊斯，普勞斯特等不是偉大的作家，恰恰相反，因爲這種頹廢本身亦具有宅的積極性的，像喬伊斯等，在分析的聰明與敏感上，他們都到達了前此任何時期都難以比並的高度，這正如黑格爾所說的：「是密涅爾瓦（司智慧的女神）的鴟梟在夜裏飛行」，每一種文化的落日的餘暉、較之宅的任何一切有時候是更爲可愛的

然而在莎士比亞、哥德拉辛等作家與喬伊斯、普勞斯特、勞倫斯等作家的作品之間、是否有着差別呢？我想這是很容易理解的吧、自然、現代市民作家是聰明的敏感的、以及有着較他們的前輩還要廣大同豐富的文學的傳統的、可是在他們的作品之間、有些都是奇特的、怪異的、在他們的前輩的作品中找不到的東西、我想這是不可諱解的事實吧、而非科學的批評家們却沒法子認出其所以然、甚至不敢承認有這種特徵存在着、無疑、要正確地解釋這種現象、只有在新的方法論的照明之下才能達到的、我想這些作家是現存的文化的一部份，而現存的又正在急遽地頹落着，只有這才能夠說明這些近代的偉大作家的作品裏的特質吧

最後我們還得明白、我們應不應當跟這些在頹廢傾向的作家們學習呢？這是在我們已經發揮過許多議論的問題、誰亦能夠毫不猶豫地加以肯定的、不過關鍵只在我們應不應聽他們的指揮、還是要有我們自已的方針呢？是要我們的作家們能夠深刻地認識喬伊斯是那一類的作家而自已有着他正確的世界觀時、那麼喬伊斯不惟沒有阻碍我們、而且可以給我們許多益處、我們要研究他的作品、跟他學習怎樣處理着內容、與形式、這一重要的課題、我們相信偉大的文學家、不唯要向古典的作品去學習、同樣亦應該從沒落的市民文學去學習、唯有從最精粹的歷史遺產中發展出來的方法、才是最偉大而又最正確的創作方法

「魯迅批判」——、

所謂新起批評家李長之、仗着自已包有的津益世報文學副刊的地盤、從本年五月就挺得意地發表了他的新著「魯迅批判」——眞有話說：洋洋十好幾章、聽說李先生不管社會給的影響如何、一定要出版單行本的（非之）

關於文壇建設

老命

一

動搖彷徨的文壇，今年以來，愈見其氣息奄奄，空拳待斃了，幾位生動的有着靈力的老作家，也不知存亡若何，祗是解甲拋槍，不寫東西給我們看了，藏蹤斂跡，死氣沉沉，不知那些曇花一現的作家們這時都在做着甚麼色的美夢呢？懷念着嗎！作家們你們長此老是沉默下去嗎？是感到文壇的不健康？是感到批評家的任意橫行？是感到寫出的東西沒有反應？是感到：…？總之，我是用整個疑慮的心懷念着北國文壇的作家們，這荒蕪着汪蓬蒿沒膝的文壇，將要走向何處？眞的宅要鑽入枯墳之邦？雖也有幾個文人們肩斧荷鋤，在這荒草蓬勃的荒亂的文壇裏用力開闢着，但是他們的力是輕的，他們的血潮是靜淡，他們的聲音是微弱的呼，因爲處此荒草叢雜的山野裏，既找不到鮮嫩翠青的水塘可以潤灑他們的招號啞了的喉嚨，又更換不着一座不露星月的旅店安慰他們的疲勞，前不見古人，後不見來者，祗是烈陽炎炎，遍地虎豹，沙漠裏晒出毒酷的流汁，叢林邊擁來些打家劫舍的暴漢，文士喲，已矣乎！赤手空拳，怎敵得這後虎前狼的摧殘？所以作家們沉默了，永久的拋下筆桿沉默了，幾個曾經開過鮮艷的奇花的刊物，也大鬧着不景氣的症候，編者們的剪刀，可就永不歇息的剪裁了，文士的筆，等如戰士的槍，筆呢？槍呢？嗚呼哀哉，所謂文壇建設者，就是這樣無聲的臥在象牙塔裏作着黃金的夢的嗎？

二

文壇的康壯與否，在其社會之對文學理解程度及作家之努力與否而決定，在目前的文壇，前去不得後退復難，誰給與的別扭？我想祗要是從事文藝的人都能充分體得，出路在那裏？誰敢引路相率，衝開一條大路走向光明的高崗上？我們的文壇，在過去確實也有過，他們不過都是含有某種意義的，各報文藝版及雜誌上，雖會有幾位寥寥的作家號召幾聲，但歸終都是優曇花一現，其外，志在投機志在出風頭的文士們，也未嘗見少

文壇建設這不過是個漂亮口號，這年頭兒喊漂亮口號的人太多了，這也沒辦法，也不怪熱血的喊號者，祗是死了的文藝界，整個的文士都是沒有反應

三

關於批評家的任務問題，我在滿洲報第十四期曉潮中「望風捕影說」一文裏，已商搉過一次，我的意思是說，第一，批評家要堅持着嚴正的態度，第二，要具有文藝的修養和生活的體驗，祗是扳起批評家的臉色，暗中受某方的拉攏，捧々有了相當風頭的作家的臭脚的，也不知有多少，例如王孟素在某期民聲晚報發表的建設文壇及其他

我在望風捕影說裏說「目下關心文藝的人對於滿洲文壇的荒涼不要太加苛責，從歷史的過程上看這是免不了的現象，所以也祗好請批評家們忍耐一時對於這些幼小作家不要加以苛責而要經心愛護和培養，對他的作品加以意識可能範圍內的批評和鼓勵」

批評家王孟素在前文裏冷嘲熱罵，明斥暗諷的給我頓誚，當時沒提筆的原因，是爲怕引起某部分人的誤解，第二呢，要看看孟素先生的文壇，到底建設個怎樣華麗堂皇耀燦眩目，又一想既或寫篇駁覆表現法上也並不會如孟素先生所偏愛的幽默（其實孟素君的胃口，祗好壓下去不會的）恐不對

我覺着數月後的今天是該請教於孟素先生的時候了，我想批評家都貴眞實，不尚口號，孟素先生有那樣建設妙策，有那樣高深論調，待到遍今，必有一番好的文壇出現了吧？

我「距批評的水準太遠」這是孟素先生和我同感的地方，本來不該一再現醜，因爲「在技巧上」，更沒有「什麼」不過除了請孟素先生所建設的文壇介紹給我們看々外，還要笨手笨腳的請幾樣教

第一，你否認我的定命論的論調是你的高見，然而你覺着北國文壇的荒蕪是「偶然造成」或是「作家不肯努力」等原因而致如此的嗎？至少我覺着這是「必然的現象」沙漠堆是建不起高聳的樓臺（我又來「人云亦云」了）幼稚不壯的文壇，幼弱不堪的作家，處此進退兩難的環境中「荒蕪是必然的」如果孟素先生要否認我的論調，請給與一個「具體」的「文壇」看看

第二，我所說的批評家「太加苛責」不是如孟素先生所說的「作風」的「技巧」上的問題，我是說批評家好板着「破鑼」面孔來指出那篇作品失掉了「大衆」抹殺了「平民」，而自已的私生活却是「玩舞女」打「高爾夫」的，孟素先生竟誤解我「不許批評家給作家改字改句」（改字改句的批評未免不愛接受）何以他說「…：我們可以說，假如有理由抹殺作品的全部的便不妨抹殺宅，祗要批評家是有道理而又是爲了批評的……」孟先生未免太拿北國作家以「小孩」看待了（拿我一人固可）假這種抓不住作品的核心指不出作家應走的路，而除咬削字改句外就處之以困境不允許的「口號批評」的批評家，至少在現下的北國文壇裏是不需要的，不知歸齊到是誰的錯誤

第三，桃色的職業的瘡痍，是否能影響於作品呢？我不配談普羅，更不知普羅文學之於目下社會有甚麼樣的功用，因爲我覺着至少比口號筆尖上一口一個普羅一句一個普羅而他的私生活却在過着「布爾」的二重人格的批評家强得多，唯美派是布爾階級的玩物至少我們的作品里，有點力和熱和靈魂，我所說的桃色職業是「社會底」而不是「浪漫底」！玩玩娼妓逛々咖啡店，完了寫些「妹々我愛你」的文章者，不是我所說的，因爲我也知道那是「社會的價值少得多」「淺視」與「勸正」在所難免，因爲生在貧困之家「階級性」的金錢教育自然沒買一大些，孟素先生受的教育當然比我多，然而你就能否認「桃色作品」完全無價值？

好了！這次又是「以個人的文字爲對象的論討」因此，又得「陷於主觀的錯誤」而「在態度上」又要「失去誠懇」了吧，除了不得已的情形外，這類「常々歪曲了讀者的視線，歪曲了作品的重心」的稿子實在不愛寫，原因是：承認，至少蒙着頭苦幹多產，有作品在，比那些空叫「建設文壇」的口號的批評家强得多

四

孟素先生如在越理的駁文時，恕我不答，

北國文壇最近又發現出個新現象，那是，所謂「文藝結社」簡直又是雨過天晴，個々解散了，不信你看々發表的作品里，差不多都抹殺「╳╳文藝研究社」的尾巴了，再一方面往各報兒童刊物上一看，又不得不吃驚的是目下的北國文藝社從一般「青年作家」轉換到「少年作家」去了，可知過去的北國文壇的「社」，全是爲出々風頭而弄的「空城計」敢說有組織有系統的眞牌的社是寥若晨星，也許少年孩子們的「社」將來能在北國文壇上支配着

我不是反對組社，有機的結社我是歡迎，尤其是作家的聯絡，不過我們不要因一時的衝動，草率從事，因爲這也能支配了整個的文壇的動搖的

總之，作家們，北國文壇的作家們，不要長此沉默下去了，乘着寒凉透骨的西風，一齊到創作的路上相見吧，處此地步的弱者，唯有肯幹才是出路吧，同時，希望北國文壇的批評家們，不要空喊口號，要知道，目下的荒凉文壇，是接受着「對症下藥」的批判，是而非的「隔靴搔癢」的批評家，請你們客氣點吧

一九三五、八、一、于張家爐

沒有態度的文章

「沒有態度」就是作者無論記述一椿故事叙述一段理論，毫不把作者自已對於這故事這理論的意見表示出一點兒來，換句話說，作者完全站在「純客觀」的地位，絲毫沒有主觀的意見摻入進去的，這樣子的文章究竟是可能的麼？

這問題本來早就有人解答過了，不過解答自管解答，而運用者却仍就在那裏運用「作者站在客觀的立場，叙述事實的經過，絲毫不入主觀的見解，確爲不可多得之作」云云的廣告還到處可見，甚至批評家還有用這類的話來標榜原作的價值的，我想這種似是而非的觀念，對於青年就好比鴉片煙毒害他們的腦力和血液一般

我不想用什麼法什麼論來解答這問題，就請以幾個最淺近的例子來看看，比如我們在一本算學教科書上寫道「二加二等於四」這好像是一頂頂客觀而絲毫沒有包含主觀的見解在內了，其實呢，不錯「二加二等於四」是客觀的眞實，但當我們寫到書上去的時候，並不只是盲目的抄抄而已，首先是須經過我們主觀上的認可才寫上去的，要是主觀上認爲「二加二等於五」的時候，我們還肯把宅寫成「二加二等於四」麼？又如出現在小說上的年青女子十分之九都是被描寫的嬌艷貌美，而實際客觀上那有這麼多的美貌女子呢？這原因就在人類都有一個好美惡醜的主觀審美心在着，所以即使作者要表現的女子（這自然還是作者意像上的女子）只有三分的美，結果寫到紙上却變爲十分的美貌了，總之，無論科學，文學，只要是寫到紙上去的文字，都必定包含自作者的主觀見解在內的（其間祗有主觀的份的多少之差而已！）世上却沒有純客觀的作品，這種純主觀的東西自然是毫無價值可言的，徒然和痴人說夢似的囈語一般，不論他是科學文學的作品，必須是作者主觀的見解恰合於客觀的眞實，換句話說，必須完成於主客觀的統一範疇中的（境）

關於想像

芷英

如果我們涉獵及古典的現實主義諸作品，則在實際上，那些作品裏面往往有着一種豐富的，剛美的新鮮的「空想」或「幻想」力存在着，比方：果戈理的「五月之夜」，普式庚的「皇后牌」和高爾基的「母親」……這些作品，是屬於現實主義的，可是那內容，却穿貫着健康的空想的要素，像「五月之夜」和「皇后牌」中的「鬼」，以至於「母親」的結構，都是出於作者的健康而强烈的想像而來的，這些作品，都抓住了現實的核心，在世界的文學史上放出燦爛的光芒！

這是爲什麼呢？

原來藝術一樣，是概括和綜合現實的，然而藝術家並不是像會計師一樣，把一切日常煩瑣的事項收攏在一起再清算出一個總賬來的，藝術家（恕我大膽地說一句）是人類的發明家！他和科學的發明家一樣，是人類認識現實，改變現實的馬前卒！看々文學史上偉大的作家們吧，他們有意或無意地是歷史現實的新的發展要素的發現者，表現者，科學家的發明，是發現科學的法則中的新的發展要素，就是說，他的發明，並不是從「無」中造出來的，而是根據正確的，嚴密的，尖銳的推理得來的，物質的運動法則不斷地發展，嚴峻的科學家會在這發展的過程中發現新的成果，藝術家也同樣地，他視察現實，研究現實，因此發現現實發展中的新的要素，由此來創造出各種的典型，由於那作家對於他所發現的現實的新的要素所抱的態度，創造出沒落的，動搖的，前進的各種典型來，在這裏很明白的，有他的世界觀在作巨大的作用，然而也同樣很明白的，他不是從空虛的「主觀」造出各種的典型來的

拿一個最「空想」的作品來說，比方像十九世紀末期英國「拉斐爾前派」的作家莫利斯所作的烏托邦小說「虛無鄉消息」這是一本運用濃厚想像的小說，寫一種未來的快樂的理想社會的情形，但這並不是莫利斯憑着自已的主觀隨便描畫出來的，這是當時的英國社會，呈現出了私有制度的，金錢的，機械的罪惡，換句話說，就是當時的社會條件，使唯美派的莫利斯起了對於現實的不滿，所以他對着私有，金錢，機械這些東西，寫出沒有貨幣的，沒有機械的想像中的社會來，可是在世界觀的限制之下，莫利斯的想像力不能得到健全的發展，譬如他之否定機械，否定工業，把未來社會想像成一幅古典的手工業的世界的圖畫，這就是他的認識的缺憾

由上面的叙述，我們可以看出二點重要的結論：第一，文學藝術既然是，着重於創造，着重於「發明」，那末所謂「空想」或「幻想」是非存在這個創作過程裏不可的，如果我們爲避免字義的誤會，可以把「空想」或「幻想」換說爲「想像」，想像是藝術的一個重要的原素或手段，第二，所謂想像不應該是空洞的「主觀」的觀念，而應該配合於現實發展的法則，不能像莫利斯那樣讓想像的下半身陷入於自已的主觀裏，背反了歷史的發展，應該像高爾基那樣，讓自已的主觀和客觀的歷史發展吻合了，怎樣才能使自已的想像健全呢？這是要靠作家生活的實踐去鍛鍊，我們知道一種既成的世界觀是不輕易變化的，這種世界觀的發展，是靠着三個主要的因素：一，自已的生活，二，理論的研究，三，創作的實踐，高爾基的豐富的生活經驗，玄博的研究，細心的寫作，就是現在希望向前的作家的一個最上的例子，青年的藝術學徒如果能在這三方面上努力，那想像就不能不是健全的，因爲在這個過程中，認眞的人們的世界觀，會逐漸地走上正確的道路

從前自然主義派的現實主義者，也異常看重生活的體驗，沙克萊描寫這樣的人們中一個論家，他遍觀倫敦之一切的角落，觀察酒店的炭礦夫與運河外的各街道的泥醉者，他竟看守一切，祗要能夠爲自已的作品蒐集材料，即與扒手交杯也在所不辭，左拉在他的「實驗小說」裏，也反對「純粹想像的小說」，而提倡「實驗的小說」，他不知道「向着眞實突進的藝術」，並不能停止在現象上，而是需要一種正確的想像力去幫助宅的，而且左拉自已的作品，也未曾全然離開過想像，不過想像在他的藝術裏佔的地位不重要就是了

健全的想像力的發展，結果是形成健全的浪漫主義，這是提高藝術的反映現實及其社會效果的重要的因素，我們應該爲健全的想像，爲新文學而努力！

夏的青島文壇

渢綠

青島是一個美麗的沙漠，曾經有人這樣說過，除了好空氣和好街道，想找點精神食糧，很是難的，尤其是靠文藝的人，常々會感覺寂寞，但是到最近兩年，這方面的空氣漸々濃厚起來了

最大的原因是山東大學文學系的教授和學生的增添，大部分中學生的興趣轉移到這方面來也是近年的事，但正和其他各地一樣，除了學生和少數年青人，新興藝術是極少人注意的，在這裏，只有兩家書店代售各地的雜誌，從人口的比例計算起來，買書的人比起任何都市都應該少一倍，但是住在島上的作者却並不比別的地方少，好些人，被這裏的好空氣和好街道迷住，本來不打算長住的也一直住下來了

因爲這個緣故，島上的作家們曾接連多次聚會過，最後一次由洪深先生的提議創辦了一個周刊，這周刊每星期一次在青島民報的副刊地位出版，另外用好紙精印了發到外埠單賣，每期大約一萬五千字，第一期已於七月十四日出版，創刊號上有下列幾篇文章是值得注意的，發刊辭（洪深）他的黑手（王統照）「審頭刺湯」的研究（洪深）要活（臧克家）此外有老舍先生的散文、還有趙少侯、吳伯簫諸位的文章，這雖是一個篇幅有限的小刊物，但從各人的文章上可以看出是用全副精神幹着的，因爲周刊的名稱，是「避暑錄話」很多人將誤會是有閒階級的消閒玩藝，所以洪深先生在發刊辭中說了許多俏皮話，解釋名稱的意義，大意是如今「氣候」太熱，不容人不避暑，說些較冷的話，否則大家熱血奔沸有話也不容許「錄」的，並且說明這周刊的執筆者（共十二人）沒有一個是嘯爲避暑而來的，他在另一文中研究着「審頭刺湯」的人物，話雖說得很冷，但沒有一節不是值得回味的

這個刊物雖然包羅了這樣多人物，但外埠是未必都見得到的，而且單印的只有一千份，當然不能普遍到各處，據刊物主編者說，在十期以內的文稿都已準備好，除老舍，王余杞，李同愈，趙少侯論文各寫小說一篇，臧克家長詩一首，還有洪深的獨幕劇一篇，王統照在歐洲的雜記若干節，都是相當結實的文字

以民報副刊爲中心的另一些人，從六月起舉行着每月文藝座談會，第一次借中山公園舉行，不久又得舉行第二次集會，並且預備到較遠的山麓舉行野餐，到會的人數沒有限制，但每人必須自備茶食或餐食，同時必須攜帶一篇一個月中自已滿意的文章

五月中，山東大學曾排演過一次戲劇，由洪深先生出演，在青島演劇是一件困難的事情，有許多困難，是不便說出口的，單從山大公演時挑選「寄生草」這樣一個輕鬆的劇本看來，就可知道一斑了，在南國社著名的珊女士，雖然已經改演舊戲而成了女票友，但對於話劇是並不忘情的，在這個暑假期中，若果洪深先生不拒絕合作的話，或者還有一次排演的希望

下期的本刊有

雷雨「悼巴比塞」

渡沙「論爭的幾句話」

島魂「寄獨及其他」

陳占元「談詩」（續完）

張我權

黃曼秋

在滿洲，他是很幸運的作家，他有着一顆極清晰的頭腦，而且寫得一筆漂亮的美術字，（正同他的作品一樣的漂亮），他的筆法也畢竟不弱，無疑過去他有相當的修養，現在已經得到一部分的成功，他還用過「戈禾」和「干雲」的筆名，二年前我們同是在「黑光」上努力，那時還有秋螢，笳嘯，碎蝶，云威，楊陰深等人

人，很像張資平，不過要來得結實一些，他沒有一點紳士氣，很易使人親近，他不笑是不說話的人，一聽了他的話，腦子裏立刻會想到「原來也是老實人」！因爲他不說大話，很少有虎々虎地的時候，他煩厭出風頭，我們同學數年，從不曾見他立在人前說過一句話，他也從不反對別人說的話，他是安份守已的師範生，畢業第一步便走「正當」，鹽務署之與其他官署一如公司之與舊式商店，所以生活是很舒服的，待遇是很優裕的，這多少也是使他成功的一種原因，至少說也是一種助力

處在他的地位不能不講衣著，但是他的褲子却是常常弄出一道刀刃似的摺兒，上身領當都是很隨便的，閉上眼睛一想，他下班時候在狐自從普濟醫院門前，紅牆碧幕中向家走的道上，也彷彿是郁達夫筆下著香港市的流浪者

他很馬虎，某報編者第一次訪他的時候，就在鹽務署的傳達室，他的褲門沒有扣，以至露出了那個這笑話「黑光」朋友們是很高興講起的

最近楊陰深同他一道從甚密，因爲都想到某報撈一筆錢化，（三五、九、四、無名作家介紹）

招募代派處

皇姑屯、攬軍屯、砂子溝、新城子、小新民屯、新村市、本埠日站、大東區

▲消息靈通　▲發報迅速

凡以上及省城附近各區市鎮欲派銷敝報者敬請即來分社接洽不勝歡迎之至

▲記載詳確　待遇優厚▼

奉天大西關大街路南二號（東記印刷所舊址）

滿洲報奉天分社

電話（一滿二四二一四二六一八五四）

秋農醫院

地址奉天大南市場（○）電話三一○一號

診療科目　●內科　皮膚花柳科　●外科　耳鼻咽喉科　●兒科　產婦科眼科

附設　戒煙　鴉片嗎啡　白面巴比　那兒等癮

不論年久癮重及身體虛弱者均可醫治不用受苦七日至半月全愈本院醫師多年見習於南滿醫院今爲國人便利計自設醫院當各科手術均能施行庭園寬闊植樹木花草殊感各種難堪人靜室備有暖房自來水夏有電扇冬有氣爐病室時護至到收費低廉

院長　苗秀新啓

鍾鼎氏治耳萬靈油

專治聾啞膿耳耳鳴耳癢耳塞等耳病　每付兩瓶洋壹圓

總批發處奉天大南門內宗仁府胡同東（鍾鼎居）

代理處　哈爾濱世一堂　吉林五洲藥房　大連監部通華泰藥房　新京商埠泰和祥藥房　遼陽增發鈺　錦縣三元堂

中西小食堂　英法大菜　餐點零食

營業日盛　社會歡迎　湯菜可口　價格從廉

每逢星期照價九扣　冬季十月起贈品

奉天　小西邊門外一經路北首　滿電二五六五

青年會食堂　英法大菜　餐點零食

二樓　宴會的大餐堂　幽雅闊達

三樓　結婚的大禮堂　秀麗寬廣

午．晚．零餐　禮拜九扣　冬季十月起贈品

奉天大南門外　滿電三七七〇

法學士　柏田忠一　受任　吳長麟堂　事啓

本律師於康德二年七月一日受吳長麟堂業主聘爲常年法律顧問今後凡關於吳長麟堂及該堂業主所有財產名譽本律師均依法負責保障或保護之特此聲明

哈爾濱道裏石頭道街二〇　柏田忠一啓

吳長麟堂　聘請　柏田忠一　大律師爲本堂常年法律顧問啓事

本堂於康德二年七月一日聘請柏田忠一大律師爲常年法律顧問今後凡關於本堂及業主之財產名譽均由法律顧問依法保障或保護之特此聲明

奉天吳長麟堂謹啓

齊昂鐵路公司廣告

齊昂鐵路公司全體股東均鑒敬啓者本公司前因股票紊亂新舊參差經本公司監察會議表決清理辦法業經佈告通知暨登報聲明在案查本路清理股票自三月十五日開辦以來迄今數月按照原訂期限早經期滿本路惟恐期限短迫股東散居各地者一時措手不及故無形中一再延期而保股東權利但能如法前來登記者固屬不少而遲疑觀望尚未注意者亦或大有人在茲爲維持股東權利而免疏漏起見決再延期一個月定自陽曆九月十五日起至十月十五日止凡持有本路股票者限在此一個月期限內急速前來依法登記倘再忽略逾限不來即將股票作廢業經呈請省署備案事關股東切身權利望勿輕忽至於已登記者將來或換發新票或原票發還俟考核之後另行通知除佈告外特此急告

康德二年九月十日

龍江齊昂鐵路公司啓

奉天

駐東道警備軍 搜剿又告捷

通化臨江地方將見安謐 第一軍管區司令部發表

九月十一日奉天第一軍管區司令部發表剿匪軍捷報如左

駐通化步二團 擊破合流匪

旅成二旅二團張團長指揮步兵兩個排於七日午後六時在通化鐵廠子附近與占北、中原、占東洋、天勝等合股匪約五十餘名、激戰一小時斃匪七名、傷匪十餘名、我軍鹵獲步槍四支、臂章四枚、又於八日午後五時於柳河亂草崗與匪首新軍匪四十名遭遇、方戰時許、匪死傷六七名、勢乃不支向東北潰去、我軍無恙

臨江一團部隊 救回七人票

駐臨江混成第一旅步兵第一團之〇連於七日夜半十二時協同警察隊、在六道溝前反滿抗日文明軍六十餘名衝突、戰約一小時、匪向北方退去、此役匪遺棄屍體三具、負傷甚衆、我軍奪回人票七名鹵獲馬槍一支、軍服一套、惜乎勇敢警察陣亡二名云

小偷竊衣物 被失主捉獲 送警署訊辦

奉天南市場警察署成平里分所管界、陶然里門牌廿三號住戶秦孟丹、從前在軍界作事、現今賦閑、所以於前幾日外出覓車、家中只妻子與王姓夫役一名、於九月十日午後二時半、王夫役到街中買東西、大門未關、乃叫賊人光顧、進入下屋二賊窃去衣物多件、王夫役買東西回來進屋時、就覺着有點不對眼、並且還想起在返家途中遇見二人、鬼々祟々、拿不少東西、於是他詳細檢點屋中物品、立刻發覺丟失青棉袍、布夾襖等衣物六七件、乃急速跑出追趕賊人、尾至小西關小什字街、僅追上賊人一名、當即將該賊拉回到本管成平里分所、報告抓獲賊人時秦妻亦趕到分所、說該賊已在其家門口繞好幾天了、警所當時把賊人綑綁詳加訊問、加以搜查由身中提出當票六七張、還有當時當的兩張、手戳三枚、國幣一元六七角、賊供名沈實貫、天津人、爲賊不諱、但是他與秦家王夫役有舊、早日相識並且欠他錢、所以找到他屋中取他的東西、照說他是趕車的、住在小什字街魁發客棧、但問原告王夫役、是堅不承認、並且其主人秦妻、也極力證明王夫役是正人、決不能與下等人相交、該分所因賊人既已承認、亟應送交本署處理、於當晚乃送交南市警察署詳審

關東軍宿舍 一場小火警 燒燬木器多件 損失三百餘圓

奉天大東區警察署界內、曹林街路北關東軍宿舍、軍官井上茂氏所住樓房十餘間、樓上東頭一間、於九月十日午後四時許、竟無故發火燒燬木器多件、幸造兵所消防隊即時趕到、無何撲滅損失三百餘元云

全國體育預選會 二日競賽成績

遼陽選手風頭健甚 數項打破全國全省紀錄

奉天省全國體育大會預選會第二日仍於上午九時接續舉行、女子二百米預賽、覺有遼陽選手楊學陵、胡玉珍、兩人均打破全國紀錄六十米決賽關成英亦打破全省紀錄跳遠決賽美專女生王美英、竟也打破全國紀錄、茲記十一日午前與十日午後男女田徑賽成績如左

△十一日上午、男子徑賽百米次賽、第一組
第一名、劉蔭宣、中銀
第二名、呂世澤、海城
第三名、呂光武、海城
成績十一秒
第二組
第一名、崔鳳爽、農科
第二名、劉鳳昌、滿中
第三名、邱福亭、一高
成績十二秒

二百米次賽、第一組
第一名、劉蔭宣、中銀
第二名、崔鳳爽、農科
第三名、楊海嵐、遼陽
成績廿四秒七
第二組
第一名、朱喜孔、鐵嶺
第二名、呂世澤、海城
第三名、劉鳳昌、滿中
成績廿四秒六

四百米決賽
第一名、蘇化民、鼎隊
第二名、于耀宗、滿中
第三名、朱喜孔、鐵嶺
成績五十四秒七

八百米決賽
第一名、蘇化民、鼎隊
第二名、曹道儉、美專
第三名、傅良奎、滿中
成績二分九秒四

一千五百米決賽
第一名、曹道儉、美專
第二名、高鼎傑、二工
第三名、趙福武、一工
成績四分卅五秒四

△女子徑賽六十米決賽
第一名、關成英、遼陽
第二名、傅鴻毓、遼陽
第三名、關桂蘭、美專
成績八秒八打破全省紀錄

二百米決賽
第一名、楊學陵、遼陽
成績廿九秒四打破全國紀錄
第二名、胡玉貞、遼陽
成績卅秒五、破全國紀錄
第三名、溫桂貞、遼陽

△男子田賽高欄決賽
第一名、石金英、蓋平
第二名、崔玉堂、鐵嶺
第三名、馬忠政、海城
成績十八秒三

△三級跳遠決賽
第一名、張玉、蓋平
第二名、高鵬閣、遼陽
第三名、黃顯奎、東邊
成績十二米五十四打破本省記錄

△標槍決賽
第一名、曹延爽、鼎隊
第二名、陳汝平、滿中
第三名、劉鐵民、二工
成績四十米九十九

△男子四百米接力決賽
第一、南滿中學、陳汝平、郝傳璽、劉鳳昌、于耀宗
第二、農科高中、崔鳳爽、徐顯民、徐助山、王福綠
成績四十七秒五

△女子田賽跳遠決賽
第一名、楊學陵、遼陽
第二名、周淑貞、女師
第三名、王美英、美專
成績四米五十四、打破全國記錄

△十日下午、男子一千六百米接力預賽、第一組、第一滿中、第二奉師、第三遼陽
成績三分五十三秒三
第二組
第一鼎隊、第二美專、第三二工
成績三分五十四秒四

△男子撐竿跳高決賽
第一名、崔木天、鐵嶺
第二名、高鵬閣、遼陽
第三名、辛存恕、鐵中

△女子跳高決賽
第一名、王美英、美專
第二名、關成英、遼陽
第三名、溫桂貞、遼陽
成績三米廿、打破本省紀錄

記錄
(上)成績驚人之遼陽女選手
(下左)跳高第一美專學生王美英
(下右)破全國鐵球紀錄女職學生唐志青

軍警林立之市區 破曉搶案兩起

大東門外潘姓損失百餘圓 小西關泰記麵莊僥倖得免

本天大東區、警察署大東城門外分所、境內乾興店胡同門牌六號、潘向陽家於九月十一日上午五時半、竟闖入院中匪人二名、一匪持刀進屋威嚇、一匪在外巡風、竟搶去國幣一百零二元、赤金一兩二錢六分、搶畢乃逃、因匪人並未持槍、所以潘某尾追不放、到大街時、乃高呼捉匪、崗警張志勤、勇敢急追二匪、果抓獲一名、使一匪逃走、當時將捉得匪送交本所、匪供名焦德明、年卅二歲、逃匪姓張住址不詳、今已將獲匪送交警廳嚴審、以期抓獲逃匪

本天北市場警察署、祠堂分所境內、小西關大街路北五十三號、泰記麵莊、於九月十一日破曉五時許、也被匪人三名光顧、均年卅來歲、一匪身穿青布大衫、戴禮帽、留分頭、持八音手槍、一匪亦持八音手槍、穿灰布大衫他匪徒手、穿藍布大衫、闖入櫃房後、追令不許稍動、持槍匪到錢櫃拿錢、不想錢櫃是空的、一文錢也無有、並有執事人馬維元、恐損失過大、不顧性命、開々後窗縱身跳出、三匪見錢櫃無錢又有人跳走、恐被抓獲、所以一同逃走、向祠堂南胡同急跑、無知櫃夥楊俊廷、不知危險竟敢跟踪匪人、被匪人查覺、向他連擊兩槍、幸僅一彈中他左腿他才倒地不追、三匪一路同逃、忽然徒手一匪氣力不足、難以速逃緊是打墜不快走、持槍二匪恐他被獲敗事、竟恨心不顧情義、用槍將徒手匪擊斃前後心穿了一個洞、氣絕而亡、持槍二匪乃逃走無踪、無何馬執事已帶警察追來、先見楊櫃夥倒地、大腿上血流如注、乃急送到赤十字病院醫治、警察後又追上擊斃之匪、由身上搜得面袋一條、新京市稅章改正大意宣傳草六張、小蔴繩十六條、藍大衫內灰色洋服、當日已報告本署、傳知各署今正緊急通緝中云

新京

尚刑事捉獲 綁票之胡匪

經被害者認明 將轉法院懲處

新京頭道溝警察署司法係刑事尚鎮河、前在新發屯苦力棚內捉獲曾經搶綁南嶺蕭鈞和之子蕭柱子人票案內之胡匪王紹全(報字天助)當時在井中撈得自來得手槍一支、又在王匪枕頭內搜出十二响一檔杆手槍一枝、子彈數百粒一零、經過詳情、已誌本報又據最近消息云該綁匪死黨如(三星)(天順)(海軍)等匪犯、除被官警擊斃及潛逃漏網外、其餘之匪犯王紹全、刻被警署拘禁、並於日前將前次被綁之人票蕭柱子、傳喚到署、當堂認明王匪、乃係(天助)伊在匪曾被王匪凌辱毒虐等語、彼時王匪默々無言、當時錄具詳供、預備轉送我國法院懲究嚴辦云

赴新鐵各縣指示 義倉積穀辦法

救濟飢寒貧苦民衆 曹行政科長首途北上

奉天省公署民政廳行政科長曹肇元氏、於本月十一日、因指示各縣義倉積穀之辦法特率菊池屬官起程先赴新民鐵嶺開原昌圖各縣指導、以期積極成立、而免各縣貧民再有乏食受飢之苦、曹氏爲民樂過中秋佳節、外出指導誠堪嘉許云

營口

航政局科長 榮升交通部

本埠航政局工程科科長連尾誌藏氏、頃奉命新京交通部要職、該氏當即交卸清楚、於月之十一日搭乘午前十一時二十五分之北上列車、晋京就任、後任人爲誰現尚不知云

營口驛主催 採掘瓜果會

滿鐵營口驛、近因秋涼氣爽特主催扒地瓜和平果大會地點熊岳城溫泉、日期九月十五日午前七時出發、午後七時回營、如有願參加者到該驛地方課接洽截止期限十二日云

觀艦式舉行後之感想

皇帝陛下親幸哈市之曠古盛儀大典觀艦式已圓滿告終、江防艦隊司令官尹祚乾與該部顧問松本一郎兩氏均發表禮成後之感想茲分誌如左

江防艦隊司令官 尹祚乾謹話

不肖本職忝拜大命充當大典指導官、茲爲此曠古盛典圓滿終了、高揚國威於世界者、統由英明 皇帝陛下高德所賜、固不待言、當由本職隨下滿日兩系諸職員、日夜不斷熱烈努力有所致者、亦不爲尠、本職實覺欣快感慨不盡、且蒙 皇帝陛下特賜優渥勅語、聖恩浩大、民等一致感泣、查本艦隊於極暴至虐之張政權沒落後、即建國後、受以先進日本海軍之熱烈指導、面目一新、逐年內、納河以至海拉爾、東則湖島蘇里松阿察河橫斷興凱湖、以達當豐鎮全北滿河川無一不開拓、此爲現狀、如本年度討匪次數有五十三次、擊破之匪數、已即經判明者、已達一千五百有七十匪、誠能遂可維持沿江治安、保護商船者甚大、茲値 皇帝陛下御巡狩北滿、人民感激慈雨時、本職以次本艦隊職員、竊以決心誓將祖國安如泰山、發揮國威於四鄰覺以本副 皇帝陛下大典觀艦式圓滿告終略述感想焉

江防艦隊顧問海軍少佐 松本一郎

滿洲帝國歷史上之大盛儀、大典觀艦式、本日克告禮成、誠部人所欣慰不置者也、此次之觀艦式、非僅爲滿洲國海軍創始以來未有之盛儀、亦系與御登極大典、陸軍觀兵式、共爲滿洲國之三大儀禮之一、使舉國民衆、深悉陸海軍五要之意義、吾等身爲海軍者、身歷此種無上光榮、誠畢生不能忘者也、吾日系職員等、每日於滿洲國海軍軍艦上、寢食共處、此非僅形式上之關係、如從事河川之警備、艦隊內部之建設、實各員異體同心、互相援助指導、所克臻此、本日、當御親閱之下、吾等立於 皇帝陛下之前、顯映日滿融和一體之氣象、叩蒙御覽、感戴靡深、本年度、解氷後、我江防艦隊從事、國境河山所定區域警備航行、對於此次典禮僅以最少之時間、開始準備及訓練、計八月三十日、各艦艇集合哈市、間隔僅十日之過程、得以完成、實尹司令官閣下及以下諸官各負辛苦、並日系職員、一致努力、及平素我海軍部外各機關各位之援助指導之力、鄙人實深感激也

選載小說 落霞孤鶩

第三十一回 衣履隔夫妻突沾惡疾 閨房來姊妹漸佈疑雲

——張恨水著——

(二〇二)

她就不會怪我的丁主意這樣想定了藏着暗笑同家去但是到家以後卻出於意料以外他一進院子門、就聽到一種病人呻吟之聲、心想、心理作用罷了、我想裝病、果然就有病的現象、及至走到屋子裏、才知不是幻象、落霞眞的在屋子裏面哼呢、趕忙走進臥室、只見落霞躺在牀上臉燒得如喝醉了酒一般、將一床白線毯子、蓋在身上、床面前方几上、放着茶壺茶杯和丸藥紙包、這樣子、病了不是一兩個鐘頭了、她見秋鶩走進屋子來、皺了眉望着他道：你怎麼……這時候……才回來呢？她說的話聲音極細、而且吐字不相連續、秋鶩一路上籌備撒謊的話、到這時一個字也說不出來了、連忙伏在床上、用手撫着她的額頭、只覺極是燙手、頓脚道：我下午出校時候、忘計由家裏打一個轉身、說到這裏、王媽在外面屋子答言道、先生、您這時候才回來、太太三點鐘就不舒服起、打了幾遍電話、說是您回來了、幸虧房東看着不過意、送了丸藥來了、又在這兒陪了太太坐着許久、要不然、我眞忙不過來、秋鶩聽說、心裏更是不安、便道：這個樣子、病勢來得不輕、好像猩紅熱、這不是玩的、我送你上醫院去罷、落霞搖了搖頭、秋鶩道：爲什麼不去？落霞道：夜深了、醫院裏去掛特別號、花錢多秋鶩見他捨不得花錢、心裏更是不安、連忙跑到胡同口上、在汽車行叫了一輛汽車復又轉身跑回來、打算叫落霞起床、一走進房、只見她已經靠着床坐起來、抑用一條大手絹、將鼻子和嘴、一齊套上、秋鶩要上前扶她、她連連用手揮着、以目示意不讓他近身、秋鶩明白她的意思、因道：不見得就是猩紅熱、你何必這樣怕？就算是猩紅熱、難道一沾着、就傳染過來了嗎、落霞只管搖着頭身子向後退、那意思就是不讓秋鶩挨着、秋鶩心想、你還是知其一不知其二、你就不讓我挨着你的身體、這屋子裏的東西、和你身上的衣物、樣樣可以傳染的、不過這句話、只能擱在心裏、若是對她說明、她更要不知如何是好了、當時汽車已到、因道：你走得動嗎不要我攙你上車嗎？落霞也不說什麼、好像這展子裏藏着惡魔一般、三脚兩步、就踏着走出屋去、秋鶩急忙在後面跟了出來時、她在院子裏、已向前面栽了一個跟頭伏在地上、爬不起來、秋鶩看了、老大不忍、便兩手抄着、將她攙上車去、落霞跌了這一交、人已經有些迷糊了、秋鶩雖然和她同車坐着她也不大明白、一路到了濟安醫院、秋鶩首先下車去掛號、這醫院是德國人開的、平常的號金、已是六元、晚上加急、乃是二十元、秋鶩雖然有些力不勝任、所幸外國人倒是一分錢一分貨、看病很認眞、當時將落霞先送到急症病室、裏去診察、診三了十分鐘、大夫將秋鶩拉到一邊、告訴他說、這的確是猩紅熱、幸而來院醫治得早、還不要緊、若是挨到天明、就不敢說這話了、秋鶩聽了、心裏連跳了幾下、因道那無法了、請大夫費心點罷、大夫看個是秋鶩知識界的人便對他道：雖然如此、這種病總是危險、成分居多的、病人當然住院、而且要住傳染病室、家裏人來看病人得經我們大夫許可、防備傳染、而且你府上、我勸閣下也要消毒、他們在室外說話偏是落霞都聽見了、她在屋子裏哼着、叫秋鶩去說話、秋鶩一進來、她就讓他站着因道：大夫的話、你聽得我原來也不知道這猩紅熱怎麼厲害、從前我有一個街坊、只去看了一次病人、就傳染着死了、你得聽大夫的話、不然、我就不診、你想、你是在學校裏當先生的人、你若是把病傳染到學生身上去了、那該多大的罪過？秋鶩原是不肯留她一人在醫院裏的、她最後兩句話、歸到了責任問題上去、只好勉强答應了、當時到繳費處、將一個禮拜的醫藥費先繳了、辦事人給了他一張收據、另外又是一張志願書、這志願書是鉛印的、上載立志願書人某某、今因病入濟安醫院醫治、入院以後、聽憑醫生取任何治法、如病勢非人力所可挽救、發生意外、醫院不負責任、立書人或代筆人簽字、這本來是種刻版文章、那個進醫院來、也是這樣一套、但是秋鶩看到聽憑醫生取任何治法、和發生意外、那兩句話時、心裏禁不住又跳起來、眼睛內似乎也有一種奇異的感觸、要把兩眶眼淚、完全擠出來而後已、自已極力的忍住、將精神定了一定、纔在空處、自已的名字塡上了、最後在代筆人簽字的地方、簽了一個字

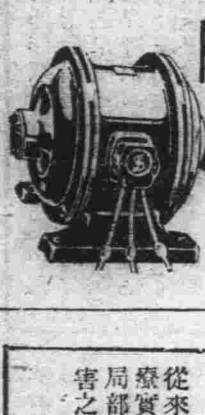

ROLLER BEARING附 富士電動機

富士電機 奉天出張所

奉天新地三經路 電話 6651 3440

EL.DOFORM GUAIACOSE

預防肺癆治療肺癆 著名肺癆聖藥庫阿可斯能在肺中殺菌消毒洵爲治癆防癆聖藥 拜耳庫阿可斯

消炎防腐止瀉如神 消化不良泄痢嘔吐腸癖下痢各種急慢性腹瀉等症最佳之良藥厥惟 拜耳愛免杜方

BAYER

痢疾專劑名震寰宇 藥特靈丸爲預防及治療痢疾之特效良藥環球醫界無不同聲讚揚奉爲至寶 拜耳藥特靈丸

預防白喉喉痧肺炎 及一切傳染惡症惟有旁弗拉文功效最著其消毒殺菌力極大而無損害 拜耳旁弗拉文

PANFLAVIN YATREN

新發賣 痔瘡內服藥阿那斯

本劑 爲最近所發見者誠無其類比的卓越之內服藥也
本劑 決無何等之副作用僅一日服用二回於極短之時日內即有顯著之効果而其藥力之安全尤堪驚異者也
本劑 與從來治療痔疾之局部藥不同此乃爲內服藥也以其藥効之顯著則婦女方面之患者尤爲樂用焉
本劑 非係從來坊間所販賣之局部用藥之一時的緩和劑可比此乃經多數患者實驗之結果確實有卓越之藥効也

從來治療痔疾之方法雖有種々然如不賴專門醫之治療實難達其目的而其療法總不外乎外科的治療則其局部之痛苦何須待論即長久時日之空費及物質上損害之多大已早爲同患者之共悉焉惟本劑內服藥不但不感何等之痛苦而以內服尤能整調腸胃如此確能治癒患部之本劑之出現實痔疾患者天來之福音也

適應症 痔瘻、裂痔、內外痔核、痒痔、脫肛、痔出血等於一切痔疾均有卓効

藥價 八日分(試用)金一圓五角 十六日分(輕症用)金三圓 一個月分 金五圓 二個月分(重症用)金十圓

大連市乃木町十四番地 アーナス商會 電話二(二四三)、二(六六五七六)番 振替大連六五五四番

大連市大山通十七番地遼東百貨店內 遼東藥局 電話二、三一七一番

各地有名藥店均有出售倘有售罄之際請直接向販賣元訂購是荷

四經路 七緯路 滿陽電影院

每日•二時•五時•八時•三場

聯華公司超特出品 今日開演

—倫理鉅片— 骨肉之恩

羅朋 鄭君里 陳燕燕 主演

博愛精神之宣示 健全人格之發揚 典型倫理影片!

辛苦夠勞的慈父之恩
義薄雲霄的手足之情
情同骨肉的兒女之私
服務人群的偉大的愛

△票價▽
學生票 樓下……二角 樓上……三角
普通 樓下……三角 樓上……五角
◀有本院紀念章者按學生優待▶

禮帽牌商標

腦欣

醫學博士森田資孝先生推賛頭痛聖藥

腦欣如遇頭腦疼痛非常難忍時、頭目眩暈神智昏迷時、或讀書過度精神疲倦時及惡醉宿酒未醒時倘速服腦欣可立見奇功、其効若響、服後三分鐘、頓覺頭目爽快神智清新、苦痛若失、有如夜月秋遊能有心曠神怡之妙、此偉績確爲本劑獨具之特長、且雖連續服用、對於腦神經或心臟胃腸等、決無副作用、亦無影響、

主治 ○偏正頭痛○頭沈神昏○頭迷眼花○腦筋疲乏○精神憂鬱○面神經痛○宿酒惡醉○暈船暈車

□腦欣、除粉末藥外尚有錠藥、一並發售、可隨意購用
□近坊間有牟利之徒、偽冒本劑騙人、幸希注意禮帽牌商標、庶不致悞、
□各地有名藥房均有代售、

定價 二十錢 三十錢 五十錢 一圓

大日本名古屋市東區京町 荒川長太郎合名會社虔製

滿洲國總批發 新京永樂町三 新京藥品株式會社

新京

和順甲股匪綁票案 人票放回一名

勒索兩萬餘圓令火速籌備 虎口餘生談匪賊殘忍情狀

四日午前新立城分駐所管內和順甲小河沿子屯（距新京市東南約十五滿里之地點）忽發現持有手槍之匪賊約七八名、襲擊該村內之梁富梁長山、傻子、蘇姓、房姓等農家、梁長山當場被匪擊斃梁富、傻子、蘇姓房姓等五人被匪架走、接到報告之首都警察、正準備討伐中蘇姓長男忽又被匪放回、聞該首都警察當將蘇姓長男傳來藉以調查該匪等之足跡、據蘇姓子云、匪賊將吾等力避入日越山爬嶺、若有慢行者即燒紅鐵條烙於身上（該人並將其被烙傷指出）匪人極有殘忍性、八日夜特將余一名放出並嚴命回家籌出五千圓之身價、梁富二萬五千圓、房姓五千員、須將款湊齊後送於某地點云

七日朱家城西方富家床子附近、忽發現滿天好、匪好大家好、綠林合股匪五六十名距鐵路沿線攪擾、因此次之御大典觀艦式迫近、首都警察廳爲期萬一當派古賀巡官以下十餘名、及山崎警佐杉本警佐等應援、十餘名開始討代、匪賊作成數十米之圓陣、並掘有戰壕、將人票拘留於其中央之形跡胡匪聞風逃竄、以後沿線遂脫危險、其後因入匪賊蠢動期、故每日嘗數接到彼等出現之情報云

檢查衛生 舉行四日間

△市署警廳規定日程

新京之衛生狀態、因不潔及附屬地、城內及其他都市、故當局力謀改善藉以保持國都面目、此次市公署衛生科與首都警察廳衛生科、磋商結果定自十六日起繼續舉行衛生日四日間關於寢具衣服等之曝晒、對於飲食物之注意居室之透風、透光、廚房厠所之清潔、蒼蠅撲滅、定於十四日發出署廳共同之布告、且此次更實行每月勵行之衛生檢查、以期能率十向上、其檢查日程如下

十六日——長通路
十七日——大經路
十八日——四道街
十九日——南關

克山

縣署令禁積壓文件

克山縣當局、關於案件以及月報表册關係至爲重要、均應隨時辦理不得延誤、曾經令知在案、乃日久玩忽其辦事靈敏切實奉行者、固屬有之、而依舊延緩累月積壓者仍復不少似此玩忽公令、任意遲滯、非旦不成事體且復防碍縣政進行、茲特重申前令、凡遇有飭、查限期案件、即務須一一呈覆、依限藏事、即例辦月報表册亦統限於次月五日以前、編造完竣送縣、核辦倘有仍敢帶沓敷衍等情定必從嚴議處以爲玩忽者戒

南大將飛赴北安

克山縣於八日午後二時十分鐘南大將司令官率領隨員等由龍江乘飛機一行經過克山赴北安鎮檢閱駐屯日軍各部隊、聞於七日下午旋龍江云

縣長注重農耕 令各屬維護

縣長王紹先氏、查現時値農忙時牛馬牲畜佈滿田野、若不設法保護、易啓匪賊覬覦、一日發生盜刧固不僅妨害農民之耕作、實與地方生產率亦有莫大影響、應由各該署隊官長、各就所轄區域內、迅籌有效方法、晝夜加意巡邏、務期達到保護周密之目的、不得稍疎致妨農民之工作云云

錦縣

限期收穫高田 倘有違者定行懲處

錦縣公署、茲因秋收在即農戶舊習、率多遲延收穫、故收割之期、向無一定、茲縣參事官、擬定本月二十日前後、務將四鄉、農耕之高田以及鐵路兩旁三百米地帶重要之處、務於限期、將高田一律收割倘不遵期收割者、定行懲罰不貸云云

稅局副局長視事

錦縣稅捐局副局長婁藤氏、業經調轉所遺一缺、未便久懸、當經稅務監督署、委任會計股長中山氏接充、乃於月之七日抵錦、接任視事云云

徐省長晉京會議

錦州省長徐紹卿氏、遵照中央命令、赴京參加民政部會議、現時屆期、乃於月之七日上午、搭乘列車、首途晉京、一俟會議終了、即能返錦視事云云

吉林

地方稅法公佈後 省署召開會議

各財務局長經理官均列席 討論實施規則及運用方法

吉林省公署爲今次地方稅法公佈、關於實施規則準備及運用方式、爲求各縣明瞭計、定於本月二十一日起、四日間召集各縣財務局長、徵收股長、及其他經理財務官吏開二十一日二十二日爲經理官會議二十三日二十四日爲財務局長徵收股長會議云

事變紀念之行事

日本居留民會以九月十八日爲滿洲事變四週紀念、日期迫在眉捷、日本內地及滿洲國各大都市均舉行盛大儀式以表慶祝、昨經討議結果決由民會主催、同吉林全市日滿民衆舉行各種事項如下、一、遙拜式、二、慰問傷兵、三、慰靈祭、四、講演會、五、祝賀會、六、映畫會、七、默祈等項云云

市政處籌備 將擴大市區

吉林市政籌備處、與省署協議市區擴大範圍已由市處宮本事務官調查結果、繪成圖樣、聞四面均行展寬東關山子、南江南試驗場、西至小白山、北至蓮花泡、計展寬全市之三倍、定於改稱市政公署後、同時施行擴大區域云云

瑣聞

△事務局員轉勤

（海拉爾）與安北省海拉爾協和會地方事務局々員李萬超氏、老成幹練學品兼優作事不苟、前日奉中央訓令轉勤業於日昨乘北鐵快車赴齊々哈爾、轉齊北線列車去拜泉履新云

△警廳調查路倒

（吉林）警察廳、爲調查統計八月份中市內倒斃及露宿舉命於巷者、茲經調查結果計一百六十一名但較去年尚減五名云云

△幼孩險被騙走

（吉林）東關警察署界、盛德胡同門牌五號、住戶劉玉田之女孩年九歲在門外遊玩、被一拐犯拖走、行出不遠、適有劉之朋友某甲認識該幼孩、問去何處、該拐犯即將孩放於地下、即行逃去、經其告知劉某始知險遭拐走、可云幸矣

双城

欣殺天合興醫生之 兇犯業已就獲

經警署審訊供認殺人不諱 被害者旋殞命原因調查中

本城協和街路東門牌七號、天合興藥舖、醫生吳醫棠、年三十三歲、於本月二十一日下午八句鐘時、被商鳳舞用刀殺傷甚重、兇犯在逃、當即報告警察、幸該管警察盡力搜捕、及一署署長鄭鴻謨、指揮有方、遂時派幹警嚴密查拿、於最短期內、在其岳父家、將該犯捕獲、未及遠逃、當即稱認殺人不諱、吳業棠於次日早因傷重殞命該犯殺人之原因不詳、其說不一、現正嚴訊調查中

延吉

考察保甲編制 指導官赴哈

本埠保甲制度、自署長會議時提議變更後、即逐漸進行新制手續、當局爲補警察力之不足、擬組保甲自衛團、由縣署補與槍械、本埠七保共組團員百七十名、令甲牌長揭酌商民之情況抽派籍補警力之不逮、按班分擔巡邏勤務、由須能指導官負訓練職責、該指導官爲明瞭保甲自衛團之編制起見、特於日前赴哈爾濱考察、迨其返任即着手組織云

彰武

胡匪竟猖獗乃爾 附郭架去人票

任某死於匪手屍首已擡回 老梯股五百餘盤踞火石屯

邑南五署界、火石嶺子村住戶張亮者、業農、家道殷實、日前其家馬車、連合同村馬車數輛、來城售麻子、臨回行抵城南四里許蛛々山處出匪人六七名將一行大車攔住、車上所買之物品悉數刼去並將張亮家人綁去一名又邑西大有恒窩堡村、住戶任紹卿者農家道富殷、於八日晨、赴郊外看視莊稼、突在紗障內、闖出胡匪五六名將其架去、次被臨近保甲聞訊、當馳往兜剿、双方對擊時久、致觸匪怒、任紹卿之弟、被匪慘斃、匪始逃去、次家人將屍舁回、籌備發喪、又確信云、老梯股匪五百餘名、在繞陽河附近、火石屯村迤帶住紮云

海城縣務會議

及兩週間所辦重要事項

海城縣公署於九月三十日上午一時在該署會議室開第十六次會議記錄如左

縣務會議紀錄（星期五）第十六次、

地址、縣公署會議室

時間、八月三十日上午十時

主席、陳縣長

出席人數、鎌倉參事官、大道副參事官、小岩井指導官、小松經理官、佐藤指導官、郭總務科長、衣代內務局長、張警務局長、趙財務局長、韓教育局長、劉保安股長

（甲）討論事項

二、關於新添鴉片零賣所應如何轉呈案、縣長交議

決議

查增設鴉片零賣所一案、奉到廳令已有數月、現在請願者、達百餘名、業均飭令各該管警察署嚴查、先後呈覆前來、亟應核轉以符功令、玆將擬增設零賣所地址及數目分別規定如另表、惟請願人雖據警署查覆、究竟是否合格、其請設地址是否適宜、有無增添之必要、若不詳爲審核、殊屬無從根據、即指定大道副參事官、郭總務科長、趙財務局長、張警務局長、佐藤指導官、劉保安股長、並各該管警察署長、逐名切實審查、於兩星期內列表具報、再行核辦

區別	地址	請願人數	原有零賣所數	擬添零賣所數目	合計
一區	縣城內	四六	五	七	一二
	新立屯	四		一	一
	南台	三	一		一
二區	八岔溝	二		一	一
三區	析木城	一		一	一
四區	感王寨	一		一	一
	虎庄屯	五		二	二
	紅草泡	一			
	後三家子	一			
五區	牛莊	六	二	三	五
六區	犛掌寺	一		一	一
七區	高力房	三		一	一
	高坨子	三		一	一
八區	騰鰲堡	一三	一	三	四
	大屯	二		一	一
九區	耿莊子	八		二	二
	大旺台	一		一	一
	古城子	一			
總計		一〇一	九	二六	三五

茲將本署各科局於八月二十六日第二十四回報告上星期（八月十九日至二十四日）所辦重要事項彙列如左

計開

（一）總務科庶務股所辦事務

一、委任孫嘉業等、爲本縣城廂及騰鰲堡警察署警察長

二、關於縣長參事官至每日下班時間、如因公務未竣、致未退班、則科局長以次均須在班執務一案爲連絡標示計、並經規定各主官職名木牌、以朱黑兩色分塡兩面、作爲標識、業已製就分發通知施行矣

三、關於宣傳防空演習一案、已分別辦就講演各事項矣

（二）文書股所辦事務

一、上星期共收文七百二十六件共發文四百六十九件

二、查八十一期至一百期文藝畫報費、前經令飭各村公所各鄉農會剋期呈繳、迄今多日、仍未繳齊、玆再分令嚴催、限期繳務、以憑彙解

三、查各區鄉農會應攤救濟院糧石一案、因民食缺乏紛請緩期繳納、除酌情批示准展緩外、前經查核有力措繳、各村關列清單、分飭各警署轉分限期清繳、迄今過期多未繳齊、現因該救濟院在特需款、難再緩、玆經再行分飭各警署、剋期催齊以應急需

（三）會計股所辦事務

一、上星期共收元年度地方捐二千一百八十四圓一角、共收元年度地方捐一千二百三十三圓九角

二、支出各機關收費二百十二圓九角、發放物品整理月報批示公文

（四）內務局

一、行政股所辦事務

一、土木司水路科委員、前交水災調查表一份、茲已遂項查塡完竣郵寄矣

二、據高坎村公所僱員李英華呈稱人地不宜等情前來已准候令調委、並令該村公所遵照矣

三、函第四旅參謀爲覆本縣水災、人民商業所受影響各情形

四、函大石橋守備隊、爲報七月分屬境警備路被水冲毀狀況

五、呈省公署爲報七月分、社會事業團體賑災救恤調查表

六、令馬風屯警署爲土河舖華春元等、呈訴前村長王國順侵佔賑款各情、仰合明具覆核辦

二、實業股所辦事務

一、奉實業廳函爲水災後各淺水地帶家禽家畜易生疫病應妥爲預防如不幸發生可迅速報廳、派員醫治等因、已轉飭各警署、及各鄉農會轉知各村遵照

二、呈省公署遵令查報本年水害狀況檢同調查書呈覆

三、呈實業部並省公署爲查報本年蠍子發現夜盜蟲害計全縣被害田地九萬六千二百餘畝、估計損失二十四萬七千餘圓

四、奉省公署令飭將縣內雨量及蟲害狀況、隨時具報一案、已轉飭各鄉農會隨時查報

五、准實業廳函爲調查各地模範村人口、及耕地面積畜產等項、已將縣內虎莊屯大新屯等二村遵照項目查覆

（五）警務局

警務股所辦事務

一、奉警務廳令爲調查歷因公戰死傷者警察官及自衛團員表、業已遵期依式查塡具報矣

二、案准奧泉縣公署函、爲招募警士情事、已將招考廣告令發各警署張貼、廣爲介紹（未完）

奉天萬芝堂藥店

（復）（茸）補腎丸

補腎丸專治男子先天不足後天虧損少年破身太早房痨過度腎虛精冷如冰不能種子陽痿不興興而不久夢遺滑精腦髓空之腰痛耳鳴精神短少自汗骨蒸以及婦女經脈不調赤白帶下下元虛冷久不孕育等症服此藥添精種子壯陽補腎大有奇功每匣現大洋一元五角一打十五元半打八元

（立）（止）咳嗽藥

咳嗽藥專治男女老少諸般咳嗽不論年深日久虛損勞傷咳嗽吐血痰中帶血傷力咳嗽肺虛痰喘睡臥不安飲食少進內傷外感肺經不清此藥善能止嗽定喘養血清痰能補能和能清能散每付大洋四角每封十付三元五角半封五付一元八角

婦女調經丹 經脈不調赤白帶下氣短咳嗽腰痛心跳
宋氏救喉散 咽喉諸症單雙乳蛾瘟毒纏喉吹之立消
保胎健母丸 胎動不安胎前諸病孕婦常服安胎順氣
虎骨熊油膏 左癱右瘓週身麻木筋骨疼痛貼之神效
開胃止痛丸 心胃疼痛胸膈脹滿癥瘕痞塊寒積肚疼
神效虎骨酒 腰腿疼痛手足麻木半身不遂五勞七傷

總號大西關　分號 一段商埠北市場路北　一設皇姑屯大街一路北
電話 三四一四三 三一四三號
倘蒙函購郵費自備　外埠各城均有代理

株式會社 滿洲銀行
大連市伊勢町六十九番地
電話代表二四一二一番　振替貯金大連三三〇番
資本金一千萬圓
頭取 村井啓太郎
支店所在地
金州、普蘭店、皮子窩、鞍山、海城、奉天、小西關、撫順、山城鎮、本溪湖、安東縣、興隆街、開原、公主嶺、范家屯、新京、吉林、哈爾濱

選 贈
中法大藥房
自製良藥 功效靈驗　五百餘種 任憑揀選
衛生要旨 如承函索　名家編著 立即奇贈

哮喘靈藥水 化痰平喘	乾血癆靈藥 暖宮補體	九一四內服新藥 化除蘊毒
氣喘捲煙 老幼可用	羅威保赤丹 鎮痙解熱	九一四白濁新藥 止痛止淋
羅威保肺露 潤肺化痰	小兒疳積糖 肅除蟲積	九一四外用藥膏 生肌拔毒
肝胃氣痛散 和胃定痛	小兒止咳露 化除痰濁	立退雀斑藥 美容雋品
黃胆病靈丸 平肝利膽	小兒遺尿藥 隨服隨愈	古力晶眼藥水 消腫退赤
秘製腸紅丸 清熱凝血	神效痔瘡膏 止血定痛	特製耳聾立聰丸 降火健腦
中國寶丹 開竅却疫	喉科至寶丹 消腫止痛	立止牙痛藥 奇效無比
急救時疫藥水 救治急疫	玉樹神油 善治腫毒	羅威化鬚拔毛散 永不生毛

總店～上海北京路
分行瀋陽中街路北　電話二八五九

仁太洋行
奉天浪速通二十六番地
本行開設卅年 信用昭著

紳士、淑女一般用品
禮帽、呢帽、便帽、鐘表
寶石、首飾、器皿、磁器
洋服用品、化粧用品

本行新由歐美運到大宗男女衣料甚夥凡歐美洲最摩登最應時物品無不應有盡有承做男女大氅式樣最新精工價廉惠顧諸君無任歡迎

・永備牌電池・
質精力足 到處風行 屹立首位 久而彌固

哈爾濱英商祥茂洋行 南北滿 大連 總經理
奉天英商祥茂洋行分所
鐵道沿線及各大都市均有出售

根本治療脅威

世界人類之梅毒

諸種之學說統一而遂有新療法之確立

此螺旋即梅毒病原菌也

梅毒一症自古來即慘害吾人類惟當時不明其病原故無從治療只可放任其蔓延此惡魔之作業除拱手傍觀外無他法然惟有進步的近代醫學遂判明梅毒病之正體最有六〇六號（沙爾巴爾塞）之注射療法之發見而今有沃素療法理論之確立遂劃開治療界之新紀元雖最後之一病菌亦能驅逐之而得清淨之體軀也

毒掃丸

果眞是惡魔之使徒歟慘刹暗葬之梅毒嬰兒

有一地方之風習曰梅毒兒是惡魔之使徒能主呪一家之不幸而家運衰滅生後即慘殺之亦知元來梅毒是日斯比老艾特之原虫潛入體內而起之病症故此原菌一絕滅則可惜之梅毒即可一掃而除之梅毒兒者乃表現父母之罪也蓋於母親之胎內即感染梅毒故母親之梅毒若一治癒則不能產生梅毒兒也若仍生梅毒兒如施以相當之療治則即能恢復健康也

梅毒不足懼惟懼其誤療法

如一旦犯患梅毒則皮膚即患惡觀之發疹頭髮脫落遂陷跛行失其自由其害不僅在本人而尤能影及子孫然如有良藥及適當之療尙何懼之有耶

近代之梅毒治療法之變遷及注射療法之不備

自發現梅毒之病原菌以來則其治療法驟而發達遂有六〇六號（沙爾巴爾塞）之注射全盛時代此注射對於初期之威染者有相當之効果然於第二期或第三期者未免効果不足而又常須水銀劑蒼鉛劑等之注射併用因六〇六一劑之單獨注射故頻有再發之患者貫二十年間之經驗判定六〇六號注射梅毒不能完全治癒而一劑之單獨使見有効果者甚鮮此乃所得之結論也惟有沃素療法大見種顯矣

最後之一菌亦能殺滅之沃素療法之威力

進至第二期，第三期之重症梅毒則病菌於各所作巢窟以群生其周圍築有硬殼皮故注射藥等僅能殺傷血管內之浮動病菌一逢病巢之硬部分則縣然挫退惟沃素能軟化其硬殼以攻入其內部而發揮其殺菌力之效能且能吸收病的產物故有稱曰極爲合理的且理想驅毒劑之贊賞也

重症用毒掃丸握有沃素療治之眞髓

元來吾人之血液中食有菌作用之白血球之抗毒素此白血球之能保持增進則能全滅病菌重症用毒掃丸如前述之沃素療法所必要之沃素最大量含有外並配合增殖白血球抗毒素所必要的各種貴重成分故其殺菌力與排毒天下無比現誠治療梅毒上所不可缺者也重症用毒掃丸

重症用毒掃丸 適應症

初期梅毒 慢性梅毒 潛伏梅毒 先天梅毒 冷毒 小兒胎毒

梅毒性皮膚病 同內臟疾患 同神經痛 同攪麻質斯 疳瘡横痃 惡性面胞 動脈硬化 甲狀腺腫

藥價 重症用毒掃丸、二圓、三圓、五圓、十圓、二十圓、三十圓、五十錢、一圓、普通用毒掃丸、二圓、三圓、小兒用毒掃丸、三十錢、五十錢、一圓

發賣元 東京市神田區花房町 株式會社 山崎帝國堂 （全國有名藥店代售）

代理店 大連市浪速町、奉天市加茂町 哈爾濱市八站南馬路 日本賣藥會社

大滿洲帝國分省詳圖

表解說明

現售預約九月十五日出版預約期間至出日結止

滿洲建國以來，曾先後出版了，帝國全圖，帝國經濟地圖，以及帝國分省圖，新區劃圖，但均是掛圖，而不是訂本的，本圖是訂本的，從前各圖，多出版在新省制施行以前，即有一後，出版的，也僅將省的界限劃淸算事完了，對於各省的分區都市人口交通，名稱沿革，住民境界，氣候，面積，交通，地勢，地方誌，山脈，工商業，河流，特產，均未能切實分晰明白，本圖副加表解携帶尤便 內容豐富亦是從前各圖所未有

全書精裝一大冊計四十餘頁定價國幣一元六角現售預約特價一元郵票代洋十足通用外埠函購每冊另加掛號郵費一角本書准於九月十五日出版函購預約直寄本局

代售處（奉天大東書局、天和商行、章福記、新京胡魁章、成文厚、吉林裕興和書局 天德信、世界書局、益順興、學業售書局、胡魁章、哈爾濱、大東書局、新華書局

預約每冊贈送小幅全圖一張

總發行所 遼陽大興書局

每瓶國幣壹元外埠加郵費三角

缺乳救星 自生乳

凡母乳缺乏一經採服自生乳必定

乳液豊足 源源如湧 母健兒康 其樂無雙

奉天稅務署對過 歐美藥房 東號

金剛鑽一般的身體

取捨在君

近世文化演進日新月異人類競存至此其極然天賦之氣魄有限而强烈之消耗無窮故神經衰弱肺癆腦虛腎虧等病不一而足均足致人於死地蓋亦人類之大敵甚於刀兵水火者也「保衛爾」乃英國補品之無上權威者各大醫博士及衛生局推獎證實予社會以莫大之信仰專能改造體質氣質增加健康元素促進新陳代謝予以極大敵抗力却病延年美顏壯神嚴冬不寒酷暑不熱作事不倦頭腦淸明當機立斷誠補品大王無出其右能與君一金剛鑽一般的身體也

（大滿洲帝國各大商埠藥房商店均有出售）

奉天大西邊門外一四一號

總經理 英商 和記洋行

日長電話四一八四番

戒煙良藥

天然淸補丸

又名 解癮丸

此藥本爲淸補品、而兼有解除鴉片嗎啡之特效、已經內部化驗證明無毒、性質和平、每日服藥二次、服後可照舊吸煙作事、不寒燥、不吐瀉、初上小癮、三盒七日斷淨、大癮七盒半月斷淨、煙積順大便黑色、小便黃色潤下、不知不覺而癮已除、如藥無效、原盒退款、此藥由津運來、均按現大洋合算、郵費一盒至一打、二角、此藥出世頗受中外士顧熱烈歡迎、今因便利士顧、特運來哈、此藥男女老幼、四時可服、請試服即知言之不謬也、定價每盒現洋一元二角半打六圓六角一打十二圓▲外埠函購郵費二角並說明書備索

咳嗽 淸金保肺丸 每盒二十二付定價現洋一元二角試藥每付八粒洋六分▲注意 試服後十分鐘見效、多年咳嗽痰喘服一盒全愈、新服二三服痊愈、如不信請先試服即知不謬也 得外國

總批發處天津黃緯路閻氏製藥所出品

哈爾濱總經理處道外桃花巷街 閻氏藥房 樓上

外埠代理處 ●奉天城內鼓樓南慈雲樹●營口太平康里什字街義順成信記●新京商埠四馬路泰和藥店●吉林河南街長盛東●江省城內新新大藥房

▲君▲患▲肝▲火▲否▲

▲我▲有▲潤▲腸▲丸▲

肝火中燒、最易激怒、世人往往因小不忍而亂大謀者、由於憤怒、實由於肝火

君有肝火否、盍服第威德潤腸丸以平之、藥料完全植物質、毫無剌激作用日服二粒、肝氣不作、祝君前途更多勝利

價格低廉祇售兩角

第威德 潤腸丸

各大藥房均有出售

純良無鉛

双美人牌花粉

是妳麗質高尙優雅新鮮自然魅力增加的化粧品

東京・大阪 中山太陽堂謹製

大字足本・新式標點・最完備本

隨園全集

全書共五千餘面・備有樣張承索即贈

袁隨園爲淸代文章宗匠。爲於理學經濟辭章。兼而有之情。生平於世故人懷。透徹無遺術深胸。曠達其學。章信淵。故來文引妙不。拈生。莫趣人手入才環尤撝吏勝一。達治道通爲所循吏。集代中甲始弱冠。終編花藏四十年之行交際。具見於斯。

本書總目

小倉山房文集 小倉山房外集 小倉山房詩集 詩集補遺 袁太史稿 隨園詩話 隨園詩話補遺 小倉山房尺牘 續外餘言 隨園隨筆 子不語 續子不語 八十壽言 隨園食單

隨園同人集 隨園同人續集 紅豆村人詩稿 鬘樓齋詩存 何南園詩選 被雲詩選 補餘吟稿 閩南雜詠 孟書閣遺稿 樸居小草 素文女子遺稿 湘痕閣詩稿 湘痕閣詞稿 瑤華閣詩草

瑤華閣詞鈔 瑤華詞鈔補遺 隨園女弟子詩鈔 飲水詞 箏船詞 捧月樓詞 綠秋草堂詞 王山堂詞 崇睦山房詞 過雲精舍詞 碧梧山館詞 隨園瑣記 談瀛錄 詩與十一種

原定價	預約價	郵寄費	出書期
平裝廿四冊廿元精裝六厚冊廿元另加裝費八角	平裝祗收四元精裝祗收五元五角	每部五角自取者免收	十一月三十日早出得早發

百家批註新式標點 大字綱鑑易知錄 十二月出書

定價平裝六元精裝八元 預約平裝二元五角精裝三元五角 郵費每部一角二分

足本 王安石全集 特價 現已出書 四冊定價三元特價四角五分寄費一角二分

足本 王陽明全書 特價 現已出書 四冊定價四元特價六角寄費一角二分

足本 曾文正公全集 再版特價 現已出書 平裝廿四冊每部三元精裝四厚冊每部四元五角寄費四角六分

上海大東書局出版 奉天鼓樓北大東書局經售

隨園全集曾文正公全集均備有樣張函索即寄

大連

熱河丸輪船突破颱風 已得平安入連港
船身捲於狂風中凡十二小時 船客均無恙實不幸中之大幸

日滿連絡定期商船之熱河丸因由門司出港遭遇颱風致使延遲一晝夜半，始行於十日下午九時遙現於三山島的近海，在此時因有報告，出迎的紅男綠女，均自夕群聚於埠頭候客所，比及船入港口岸上的歡呼之聲，幾如雷動，直到晚十時熱河丸輪船的巨軀，始得靠於十號碼頭矣，此次之颱風與去年日本大阪神戶地震來驚人未曾有之颱風相同，其低氣壓之中心，爲七百三十二耗，其強烈之度，實爲近十數年來所未曾有者，彼不幸的熱河丸輪船遭此慘禍，其繼續避難的航行情形，亦可想而知矣，當指揮此難船的熱河丸輪船長原田環氏一路心驚肉跳，比及十日晚十時船靠大連碼頭之後，始得以安心，據原田船長之所談難航之情形如左

六日定期之正午由神戶出帆時，即有警報飛來，所以加上了十分的小心，七日晨乃得入港門司，比及正午由門司出帆的一刹那間，颱風益行接近航線，接到颱風迫近的急報之後，於是大驚，乃急將船向距門司六海里地方之六連島避難，在該地方已有台灣航路、歐洲航路輪船十三隻在該處避難，在此處停泊一晚，此間低氣壓之途徑，向西變動，由對馬海峽逃向黃海方面，於此情勢下，八日上午十時乃得毅然由六連島出帆，不意到下午二時許天候又行急變，最可驚懼者，竟捲入暴風之圈內，本船乃即出準備荒天航進的命令，此間乃苦難的進航，下午四時許，到對馬海峽時，又降暴雨，咫尺莫辨，此時之狂風怒號，船中皆在非常恐懼之中，本船不得已，乃漂浮在西間一海上，到夜十時前後大雨更爲暴降，波濤益兇，船身搖動更甚，本船乃想逃出颱風之圈子內，如到九日上午二時許的風雨，尤爲劇烈，乃致死力在此中間努力的航進約有十二小時，於九日下午四時許，雨勢稍小，風力亦弱，再努力航解進，始得逃出颱風圈外，到上午十時，風速度已恢復爲十五米，天候已稍霽，此時本船乃大加碼力，急向大連航進矣，鄙人在海洋生活雖然很久，但遇如此等之颱風，乃爲最初者，然而船客均行無恙，此爲實吾人歡喜不盡者云

籃球聯盟秋季循環賽 僅有五隊參加
強有力的各隊均不加入 恐不是聯盟發展好現象

連埠近來球界熱鬧而最有興趣者，當以日滿足球聯盟及日滿籃球聯盟舉行一年二度之春秋籃球足循環賽爲最，本年秋季足球循環賽已舉行，至十二場成績，均頗良好，頃者籃聯盟方面，已正見時屆秋高氣爽之時，正爲健兒角逐之機，遂特於日前招開聯盟代表會議，決定於十二日之仲秋節起，至十九日止，共十場，假南山麓神明町神明高等女學校健身房舉行，據本回參加者除稱雄一時之黑貓隊、鷹隊、以及飛飛各隊等，因故未參加外，並有錢俱等亦因事未能如願，故此次僅有五隊參加，即國人方面除新加入之海關籃球隊，日人方面則爲工專籃球隊，又日本青年會籃球隊、商業隊、僅業餘商業等三隊，其比賽詳細日程及對抗隊名列表如左

十二日（仲秋節）
第一場（三時半）海關—商業
第二場（四時半）工專—日青
第三場（十三日下午四時半）業餘—工專
第四場（十四日下午四時半）日青—海關
第五場（十四日下午五時半）工專—商業
第六場（十五日下午四時半）業餘—日青
第七場（十六日下午四時半）海關—工專
第八場（十七日下午四時半）商業—日青
第九場（十八日下午四時半）業餘—海關
第十場（十九日下午四時半）商業—業餘
地址—神明高等女學校

全亞細亞會 開小辯論會 十二日晚七時

大連市霧島町七十五番地全亞細亞會，茲定於九月十二日午後七時，在該會會場內開定期小辯論會，當時之講演者爲大川周三氏，及某氏講滿鐵改組問題之私見，及某氏講演風雲錯綜中之國內諸情勢，講演之後，繼續移入懇話會，作演說之批評，及互相交換意見，希望日滿會員多數參加云

八田副總裁 十日晚赴新京

八田滿鐵副總裁爲會見南軍司令官，懇談諸重要問題，乃帶同杉本秘書役，乘十日午後八時發列車赴新京矣

井上課長來連 日內赴京就職

入滿洲國實業部前農林省林政課長井上俊太郎氏，乘十日入港之熱河丸來連，與滿鐵經調種々協商後定十二日赴新京云

恐超過入國限制數 每日限五十名
已自九月十日起嚴重實施 各船行大受打擊急請緩辦

滿洲國成立、實施入國許可制度以來，以大東公司當其取締之責任，從來對由山東入滿之苦力，並不限制人數，今回突然對之采大連間航路每日只限五十名准其通過，自十日起嚴重實施，各船會社因此皆陷於苦境，對於善後策，頗爲狼狽

煙台大連間航路，有阿波共同汽船，政記公司，惠通號、松浦汽船等之貨客船五六隻，每日各作一往復之航行，此等乘客之大部分係往來煙台大連間之中國人商人，在大東公司則看做爲商業勞働者，於苦力統制上，從來曾作某種程度之制限，大連煙台間之航路，其入滿人數已達今年度之許可苦力豫定制限數，爲防止其超過，該地大東公司突如極度的限制其人數，施行每日五十名一制，或即爲此也

依此狀況，每日常輸送二百名之該航路汽船，可謂遭受一大打擊，並有因此而陷於不得已廢航之苦境者，於該航路有三十六共同丸、十八共同丸兩隻配船之阿波共同汽船會社，十一日向大連之大東公司陳請緩和施行云

阿波共同會社談

關於右者阿波共同汽船所談如左

突然出此限制之舉、乃萬分之困難、敝社與他社不同、乃關東州廳指定之航路、休航亦未爲不可者、眞是進退維谷矣

大東公司支部談

大東公司大連支部、關於本問題所談如左

今次之衆航路之事、與此間無直接關係、故一切皆不明瞭、若以入滿苦力統制之根本原則的見地上、相信便採取一種適當之處置、而每日五十名之限制只限於本會中施行云

爲謀使電話者明瞭 新印電話號簿
現已印就近日即可得配布

現在之大連市內外電話番號簿，自本年一月一日起使用，因編纂上之關係，其內容僅印刷成功自去年十月一日起至本年一月一日止之者，其後新安設之電話，並異動者占全大連電話四分之一，約三千架，均與現在使用之電話簿相差之點頗多，咸有尚未揭載者，亦占多數，關於一般利用電話之家，咸及幾多不便，大連中央電話局，鑒於此種實狀，故自七月一日起，改印，在銳意促進中，目前即將漸次完成，分配給各安設電話之家，關此據大連中央電話局寛局長發表如左之談話

此次改印之新電話番號簿大體與前次之電話番號簿無甚變更，專就設立伏見台分局，使用之局番號，並日滿通話之利用，及常向滿鐵社內通電話之家，以及關於其他一般之電話，應行注意諸事項，尚未普及，與不充分周知等事實，加以充分考究改良如左誌各項

一、局番號之字體與電話番號同一
二、電話使用應行注意諸點與尋查欲掛往何家之電話番號方法，均印刷於電話番號簿上容易觀見之場所
三、利用電話番號簿上欄外餘白，揭載關於電話諸注意事項例如誌載舊番號簿相差點之原因與標語化等
四、關於其他電話料表金之數字，改爲算用數字

以上誌各項，詳細揭載於新電話番號簿上，俾各安設電話之家，觀之一目了然，不致於欲掛電話時，感生困難之弊，本年七月二日以後，異動之電話，番號，均未揭載於新電話番號簿上，凡欲通話者無從得知其電話番號時，請掛一〇二號詢問即可明瞭，若遇自家安設之電話，發生故障，不能通話時，忽然人家請掛一一七番電話，通知電話局，派遣技術員前往修理云

設立冲洲會支部

以滿鐵總裁松岡洋右爲中心設立冲洲會大連支部之協議會，於九月六日，在大連市內敷島町，青年會館開催，當時推舉九名準備委員，起草支部細則中，九月十日午後五時起，復在該青年會館開催總會，公推藤田博任支部長，更公推西川國一、濱田喜介、三奈木重則、三人任幹事，在大連神社前舉行之發會宣誓式，因松岡洋右會長之事務機會，預定最近之舉行，該支部事務所，大體決定設立於大連市山縣通二十一番地藤田洋行內云

舅舅的窰子不發財 外甥去作小偷
在永裕綢緞莊行竊多次 終爲人看破已捉入官裡

天津人李連福、四十歲、係在小崗子相生街一番地娼窰三十一號作窰頭之外甥，數日前由津來連，即住於該娼窰內，日前赴西崗大街永裕百貨店買東西，手持小包袱一個，當由櫃上拿出各樣布疋，任伊擇取，李買妥幾件之後，即付款携之而去，第二日又去買貨，店員仍照舊周旋，原來李別懷歹心，於假裝買貨之中，不斷注視櫃上橫置豎放之綢緞，好在有一個小包袱在手，李乘人不注意的中間，將小包袱蓋在某種布疋上，翻上幾翻，即完全裹於其中，店員只以爲所裹者係伊所買之貨物，並未能料及已將他物捲去，如是行事凡數次，內中尚有成疋之綢若干，總計價格約值百餘圓，最後一次，漸爲該店員所注意，對其行動，頗覺可疑，及檢點貨物，似亦有不足之形跡，乃赴小崗子署報告，由司法係刑事前往李所居之三十一號娼窰，將李逮捕，並在該處搜出前項贓品云

坑洞藏屍案人犯解連 警署正在嚴訊
今明日即可問出頭緒來 綜其結果再爲詳細披露

九月一日午後一時半，市內泰公街八十五番地，同玉樓煙館面南樓上一空房內，由新住戶在坑洞內發現一慘殺屍體，因此前住戶山東人王宏建（二十六歲）頗成殺人之嫌疑犯，王有妹名寶蘭（十九歲）係德政街三十五番地四等娼窰干號之妓女，有侄名善有（十四歲）在市內常盤橋甘栗太郎住地方，小崗子警察司法係，自事件發生以來，即將關係人等傳押，逐一訊問，據寶蘭及善有等所供，已悉被殺者名范光生，年逾古稀，於彼等口供之中對被疑之王宏健，已斷爲眞犯人，乃請關東局外事課照會煙台日本總領事館，再轉請中國公安局緝捕，於本月五日即被擒獲，七日小崗子署派遣土師司法係次席及門脇刑事前赴煙台引渡，十日午前八時乘入港之昌平丸，同犯人王宏健歸案，十一日午前開始訊問，據謂非二三日功夫，不能告一段落，在該署秘密之中，一切均附於不正式發表之前，一般街談巷議均爲揣測之辭，故不欲爲之報道，未必皆與事實相符，總之此種離奇古怪之慘案，確爲連埠罕聞之事，一般讀者亦多注意，故俟該署正式發表之時，探明確實眞像後再爲詳記，想亦爲讀者所歡迎者歟

沙河口公學堂 開秋季運動會

大連沙河口公學堂茲定於九月十二日上午八時起，在該公學堂運動場內，開秋季運動會，特函請各機關及學生父兄屆時往觀云

大連市區長會議

大連市役所，定十三日午後二時，在該所會議室開催區長會議，關於十月一日市政二十周年紀念大會有所協商云

沙河口警察署管內 秋季清潔檢查
決自九月十六日起實施之

大連沙河口警察署衛生係，依前例每年到秋季舉行清潔大檢查，以現已入新秋故決定自九月十六日起，至二十一日止，在該署管內施行秋季清潔檢查，茲將施行之日期錄下

△十六日、神社前、眞金町、沙河口驛各派出所管內
△十七日、該署直轄、及水源地、永安街各派出所管內
△十八日、王陽街、三春町、河原町各派出所管內
△十九日、聖德街、白菊町、泉町各派出所管內

再台山屯星個浦、香爐礁、三春柳、鞠家屯、小平島岔各派出所管內之檢查日期由十六日起至二十一日之間由各派出所定以適宜之日期而檢查之云

強搶香爐礁案 主共犯落網
係爲圖財復仇

大連市郊外西山會、香爐礁金家屯、四十番戶王鐘家，於九月三日天將黎明時，遭害案之犯人，經所轄沙河口警察署司法係，派遣全署刑事隊，於連日來活動，積極搜捕結果，於六日午後十時在胡家大横李子昌家，將一組五名匪犯中，捕獲四名，僅餘一名漏網，茲將被捕四名犯人姓名籍貫錄左

原籍山東省青州府諸城縣，現住所不定，曾充三日黎明之襲擊王鐘家強搶時之杜來禮家之工人、劉玉幹（現年三十歲）原籍山東省諸城縣，現住大連市內不老街一百三十三番地，范德順家賣木柴之甘梅（現年三十三歲）原籍山東諸城縣，現住大連市內不老街之范蘭田（現年二十七歲）原籍山東省萊州府高密縣，現住大連市內富久町一百四十七番地，油漆職工曹正傳（現年二十二歲）此案強搶未遂，及傷害主因，已經判明，由於主犯劉玉幹、素日爲人粗暴，當其在被殺傷之杜來禮家，充當僱工時，即與鄰家王鐘因故口角，被杜來禮辭退，自此憤恨王杜兩家，無從發洩其憤怒，更兼久欲行強搶，與報仇，故在大連市內富久町一百三十三番地糾合其同鄉人前記共犯者，於九月三日午前三時半，一同襲擊王鐘家，以鐵棒亂擊正在熟睡之中之王鐘、杜來禮、杜明義三人，略負微傷，王杜等於睡夢中負痛，不知何故開眼觀看，忽見暴漢數人立於身前，其勢兇惡無比，登時非常恐惧，大叫馬賊，々々之聲不絕，希望鄰人前來援救，頗現騷擾形勢，匪賊劉玉幹等見此情勢不佳，並未搶獲一物，即時逃走，王杜兩家隨即報告所轄沙河口警察署，請求偵捕，沙警署據報後，努力搜捕，派遣刑事隊總動員，繼曾訪明劉玉幹於此案之嫌疑最爲濃厚，更探明劉與胡家大横居住之李子昌二人交情最深，常相往來，即將搜捕網張於李子昌住宅附近，果於六日午後十時，在李之住宅內將劉玉幹捕獲，由劉供詞中，得知其他四犯姓名居處，故而繼續又捕獲三名共犯，僅餘一名尚在漏網中，刻正着着嚴密搜查，想不久必一同落網云

滿鐵優待三等乘客 實行出租洋氈
爲寢台車旅客之一大福音

滿鐵鐵道部，爲優待一般大衆旅客，自本月十五日起，對於社線全線之三等寢臺車出租洋氈，每床金票三角，從來只限於一、二等寢臺車之客人，能享此種機利，尚未能普及到三等車，最近爲實行大衆優待，故決定此種犧牲的貢獻云

武內文彬氏來滿 視察北滿諸現狀

前大阪朝日新聞社滿洲支局長，値滿洲事變時，曾在滿積極活動之武內文彬氏，在此後被派爲朝日新聞駐日內瓦特派員，繼續寄送刺探關於日本脫退國際聯盟會前後種々情報到社，連編披露於朝日新聞紙上，早獲世人之佳評，繼復被調任該社駐倫敦特派員，正値開催世界經濟會議，亦曾揮其獨特之手腕，自去年歸國後，主管東京朝日新聞東亞問題調査會，此次爲視察滿洲各方面情形，於七日乘輪來連，下榻大和旅館，預定滯連數日後，即赴北滿一帶視察近況，亘一個月餘，即行返回日本云

大連 大仁堂啓

本堂分設連市以來一爲濟活人二爲提倡營業精選世驗有效之方

加料王府舒肝丸

能舒氣寬胸兩脇脹滿胸膈疼痛嘔吐酸水倒飽糟雜不思飲食之症急服此藥神效無比

各種丸散初一十五減價二成

西崗福德街二番地

招租

大連市惠比須町二〇八 春記賬房 電話三一二六一七番

春華醫院遷移廣告

啓者今回敝院遷移在市內不老街四番地日吉町電車停留所西築建大樓一處空氣清鮮光線充足病室潔靜恐未週知特此聲明

院長東京醫學士 徐榮
大連市不老街四番地
春華醫院 電話(三)一五七二番

外科 內臟、肛門、脫腸、整形
花柳病一般、X線科、內科、產婦人科

(病室完備)

大同醫院

醫學博士 傅元煊
產婆 葛井せき
大連市西崗街九〇番地(西崗菜市前電車站東) 電話三、三四四五

大減價 照像的好機會可到了

大連市平和街六
華春照像館啓 電話三二六七二
二寸票像洋六毛 二寸像洋八毛 四寸像洋一元二毛 六寸像洋二元四毛 八寸像洋四元四毛 一尺二寸像洋八元

大連浪速町
愼昌眼鏡公司
檢眼配光場 裝飾一掃新 渴望各界試顧

蘇杭美麗衣料 歐亞流行服裝
家庭旅行用品 新式唱機唱片
應時輸入齊備 歡迎賜顧參觀
大連奧町
德泰百貨店
代表電話二四一八七

盛夏之服裝店

▲齊備滿洲婦人服料樣色美麗應用盡有

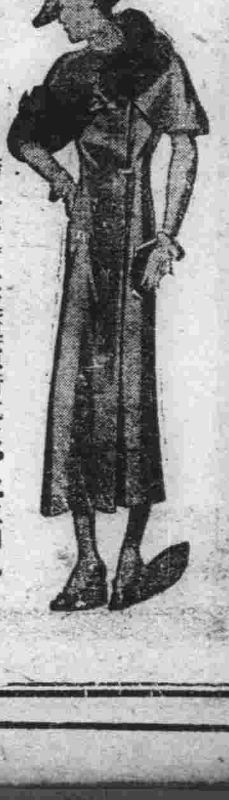

輕便涼快……中山婦人服
美麗低廉……中山婦人服
樣式流行……中山婦人服
人人愛用……中山婦人服
▲販賣各種婦人服財料▼

中山婦人服店
大連連鎖街 電三、二二四九
奉天支店 江島町四、千日通
新京支店 吉野町一丁目二三

便秘之人感覺暑熱

宜服清導丸使內臟
潔淨則覺健康涼爽矣

覺得熱不可耐是即表明需要潤腸以除內臟所積發酵有毒之物質此種物質通暢有序的由體內排出乃人身自然致涼方法之一內臟清潔外表自涼此爲醫學家與科學家所見皆同者也欲使腸胃運行通暢有序則清導丸尙矣蓋此丸爲最完善之潤腸劑服用便利奏效迅速其治便秘功力和平有如天然之作用既無絞痛峻瀉之弊復無上癮成習之虞

廣東四會電報局主任陳季桐來書云鄙人前患便秘且時覺腹痛深以爲苦後服清導丸數劑即見大便通暢有序諸症霍然清導丸誠爲清理腸胃毒質最穩妥之品曷勝欽羨之至請即不時一服清導丸俾君免受由便秘而起之疾患如肝火膽疾頭痛氣脹頭暈食積口臭面疹瀉痳痔瘡等症可也

清導丸各藥房皆有出售或逕向上海江西路四五一號韋廉士醫生藥局函購每瓶七角六瓶三元五角郵力在內

ASK FOR GILBEY'S SPEY ROYAL WHISKY

英國皆立比公司出品
扁瓶畏士忌酒

各埠洋酒店均有出售

滿洲總代理店 新泰洋行
大連監部通七十四番地
長電話(二)四八〇三

尊齒潔白健全否？請用

兜安氏固牙香膏

日用此膏刷牙早晚二次既潔白又衛生能永免牙患此膏功能殺菌對於齒齦均極有益香味怡人用後吐氣如蘭雖小孩亦無不喜此膏香味故不難使之以此刷牙也

各藥房均出售

上海兜安氏西藥公司

請看！驚人發明

鄧祿普老頭牌鋼絲自行車皮帶最新出品

老頭正牌鋼絲灰色外帶
老頭正牌鋼絲紅色外帶
「滿之特」牌鋼絲灰色外帶
「安定」牌鋼絲黑色外帶
老頭正牌鋼絲帶用紅色裏帶
鄧祿普鋼絲帶用鍍鎳瓦圈
鄧祿普鋼絲帶用白金瓦圈

註册商標

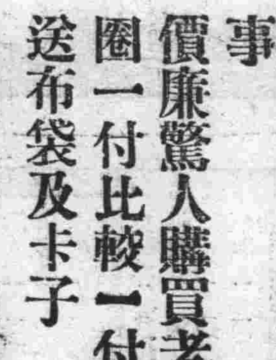

此種車帶特點頗多略列如下

一。完全老頭正牌品質優越製法精巧
二。特別經久耐用
三。上下車帶手續簡單減省時間「用手上之用手下之不需工具免得擦傷帶邊」
四。非常牢實快開慢走轉灣躲道都不能有脫帶之事
五。價廉驚人購買老頭鋼絲外帶一付隨有上等瓦圈一付比較一付果邊帶之價相差無幾另外奉送布袋及卡子

敝公司對此出品苦心研究歷有年月務使其有百利而無一弊凡經使用如獲異寶認爲意外之滿足茲在新國家初次創銷並爲歡迎主顧起見特別大犧牲有上列之破格價目機會難再凡用自行車者幸勿交臂失之

本埠代理（金龍商會、遼東車行、聚豐車行、明記車行、高橋洋行、富來商會、萬玉東車行、翔利車行、中西車行、

外埠代理（大連鳥羽洋行、吉林長增公司、新京長增公司、營口廣來成、寶發永、錦州濟東公司、四平街中立車行、哈爾濱飛士車行、鳥羽公司、

英商駐華鄧祿普橡皮有限公司
奉天三經路南口滙豐銀行大樓內
日電話六七三四 滿電話四二六九番

胃腸病 營養失調的治療劑

阿稗精是最近醫學界提倡應用的酵母製劑，其中含有極易消化的蛋白質・脂肪鈣・鐵・各種維他命以及人體上必需的種々貴重營養要素，服之最有滋補作用，同時因其能催進消化液的分泌、輔助消化液的消化，在食慾增進・消化輔助上，可有最合理的治療效果。此外因其又能鼓勵疲勞組織，以增强體力調理腸的本能，以整飭便通，在健康保持上，也確是無上至寶。故以之作胃腸病及營養失調之治療劑，誰曰不宜。

主治 消化不良 食慾不振 營養失調
便通不整 常習便秘 腸加答兒
病後衰頹 乳兒綠便 發育不良

價格 五五片（四〇錢）二〇〇片（一圓）五〇〇片（二圓三五錢）一〇〇〇片（四圓五〇錢）
服法 每次四片、一日三次。（備有詳細說明書、函索即寄。）

阿稗精 藥片

增進食慾・輔助消化・補給營養

日本大阪市東區道修町 武田長兵衛商店 股份有限公司
奉天出張所 奉天松島町二十番地

84—222(0)

滿洲報

發行所 大連市常盤町二十九番地 滿洲報社
發行人 王平山
THE MAN CHOU PAO 29-31 Tokiwacho Dairen, Manchoukuo.
昭和十年九月十三日

皇上安然還國都
滿日大員敬謹奉迎

皇帝陛下專車、十一晚五時安抵國都、在御駕未到前、御通過沿道即掃得一塵不起、到處高懸滿日兩國國旗、滿日各學校團體、市民各團體、早已列伍整然、恭候駕到、一面站內第二月台上則有丁實業、阮文教、馮司法、張外交、李交通、孫財政、齊蒙政各部大臣、筑紫、矢田、臧、賓、胡各參議、日本方面南關東軍司令官、西尾參謀長、大野關東局總長、谷、守屋兩大使館參事官等滿日大官暫列奉迎、至定刻午後五時、御召列車、按預定駛入站內停止、於殷殷之皇禮砲、悠揚之軍樂隊吹奏滿洲國國歌聲中、身服陸軍通常禮裝之皇帝陛下、精神殊麗、對奉迎之南軍司令官以下滿日大官致意、由稻川站長先行、白井奉天鐵道事務所先導、由張侍從武官長、工藤侍衛官長、張總理熙宮內府、呂民政、于軍政各部大臣、長岡總務廳長、入江宮內府次長、佐佐木軍政部最高顧問、岩佐憲兵司令官等扈從者扈從之下通過地下道、對堵列於第一月台之簡任官以下滿日要人賜以舉手禮中、由站前乘坐御召汽車、編成汽車隊、通過中央通、大同大街、朝日通、太馬路、午後五時十分、御駕安然歸還宮廷府、於此哈爾濱御巡狩及意義深長之大典觀艦式盛儀、已無事告終、將永註於青史光輝無窮

抵京入覲前 莊士敦博士 會見記者談

為拜觀皇帝陛下英姿、由英國渡滿之倫敦大學教授莊士敦博士乘亞細亞號快車、於十一日下午五時半、安抵新京、站頭有滿日各機關代表者及舊友多數出迎、月台上無形中展開感激之場面、該博士一度至宿舍大和旅館後、奉宮中召旨、於午後六時乘特備汽車晉宮拜謁皇帝陛下、事前對接見記者談、余恨不能早一日得拜謁皇帝陛下、不想途遇颱風、致玄海灘一帶、波濤洶湧不克前進、遂耽擱一日、余此次之訪滿、一為拜謁離別已久之皇帝陛下、同時並為蒐集著書資料及文獻、滿洲國之建國、乃當然而發生之事、倘無滿洲國誕生、恐蘇聯亦必南下向全滿伸其魔手、結果三千萬民衆恐無如今日之幸福及東亞之和平、歐洲諸國民對於滿洲及中國之認識、極為薄弱、是以余之任務、端在是正歐洲人是等薄弱之認識、余預定在滿洲逗留兩個月蒐集各種資料、然後視察華南、新嘉坡方面畢、再度訪問日本、取道加拿大就歸國之途、余來離別已久之滿洲日睹一切胸中所感最大之印象、即為諸般建設之發展狀態、與昔日之滿洲比較、完全有別世之觀

皇上由哈還幸後 召見并賜陪餐
奏對至晚十時始退出 莊士敦光榮感謝

乘亞細亞號於十一日下午五時半抵新京當即奉召晉宮拜謁皇帝陛下之莊士敦博士、內係自天津離別以來初次之拜謁、當初秋之夜、與皇帝陛下及皇妹韞龢姬夫妻歡叙一堂、其光榮可想而知、至十時始退出宮中、歸還宿舍大和旅館、該博士於感激之餘、謹話如下、余當皇帝陛下在四年前以滿洲國政府由天津來新興之滿洲國時、曾一度會晤以來、此乃初次拜謁、余早有拜睹皇帝陛下英姿之希望、幸得於今宵償我宿願、觀皇上龍顏較諸歷時代異常健壯、誠不勝感激之至、陛下較在天津時代、精神極為颯爽、聖上並未顧今夕始由哈爾濱回鑾、當即召余並由皇妹韞龢夫妻陪席、同桌晚餐、然後更召余至別室、暢談各種往事、此誠令余寸刻難忘者云

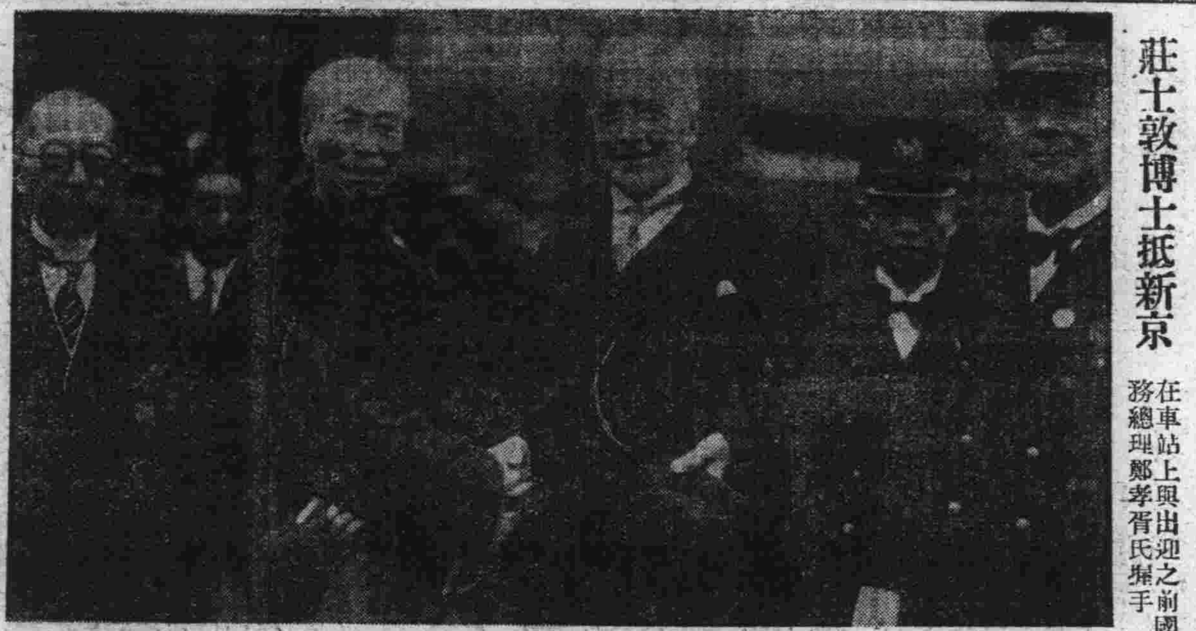

莊士敦博士抵新京 在車站上與出迎之前國務總理鄭孝胥氏握手

國府內部近有人主張 恢復容共聯蘇之政策
各方認為重大觀測其原因似有三種
親蘇派及蘇大使均甚活躍

國民政府內部、近頗有主張應恢復容共政策、謀中蘇合作、將共產軍作政治解決、而以此餘力集中國內建設及對日方面者、此實一可注目之動向、對共產國際第七次大會決議之決定停止抗議、尤可為此等親蘇派勢力在政府內部意外堅決之明證、頃據可靠消息稱、國民政府為實現中俄合作起見、乃有**意完全承認蘇聯在新疆方面之活躍、**此次駐蘇大使館武官鄧文儀之赴新疆考察、實即其表現之一、衆信一俟報告到達後駐蘇大使顏惠慶即將與蘇聯當局開始折衝、其前途各方因均認為重大、至國民政府所以計劃中蘇合作者、據觀其裏面似藏有以下三因

一、甘陝共軍之剿討、在實際上乃不可能之事、現在且建議可承認西北某一定區域為蘇維埃區、用謀作政治解決

二、感情上主張聯蘇制日之親蘇派勢力、益見強大

三、縱令承認蘇聯在實質上無異於蘇領之新疆所有勢力、不僅毫不感受痛癢、且即使僅在名目上確保中國主權亦係於中國有利者、

國民政府內部親蘇派之趁此種機運策動、與駐華蘇聯大使鮑格莫洛夫以次蘇聯駐華人員之暗地活動、相互為用、殊引人對中國容共政策前途有莫大注意也（十二日上海電）

溥傑潤麒兩氏 十四日回京

滿洲國第二期陸士卒業生以優秀成績畢業之溥傑潤麒兩氏以下八名、已於十一日午後十一時乘車由東京驛出發、受陸軍及大使館員多數關係者之歡送、就歸國之途、歸國前溥傑潤麒兩氏談、自昭和七年春渡日以來、即入陸軍士官學校、今春幸得畢業、以見習士官資格、入宇都宮聯隊、在隊中、備蒙各教官及同僚懇切指導、誠令余等一生難忘、歸國後擬即赴新京、拜謁皇帝陛下、致歸國之辭畢、再向軍政部報告渡日中之情形、正式受國軍中尉之任官後、約以兩個月之預定、在奉天中央訓練所受士官見習之訓練、今後決以誠意、為滿洲國為日本延而為東洋和平盡力云

又一行預定取道朝鮮、十四日下午二時抵新京

何日內即回平
正式發表裁撤軍分會

平軍分會委員長何應欽、因蔣介石汪精衛一再催促、乃定於一二日內動身返平、聞何返抵後、即正式發表裁撤軍分會、同時、政府並將另設全國經濟委員會平津分會於北平、任王克敏為委員長、殷同為副委員長、專門主持與日經濟合作工作（十二日南京電）

板垣副長歸京

巡視北滿駐屯部隊告畢之板垣副參謀長偕同奧田中佐、白銀中佐、佐藤少佐、泉少佐十二日午後三時四十分搭車歸新京矣

鄂皖贛重劃界 意見已接近
張羣返抵漢

張羣六日晚乘隆和輪過潯時、熊式輝登輪訪晤、對三省劃界問題、有所商談、俟輪啓碇、始與張告別、專車離潯、七日清晨抵南昌、聞張此次返鄂過皖贛兩省所商劃界意見接近、將由三省派員會勘後、呈請中央鑒核施行

張羣六日由安慶乘隆和輪西駛、七日下午四時抵漢、在輪語記者、中央對鄂災極關懷、三日政院例會、四日中政會、均有所決定、關於農賑急賑、決以中央公務員捐薪分配所得、及省方所籌、與各義賑機關所捐者充之、工賑將由全經會任之、至修復民埝、則以中央撥鄂工賑三百萬撥充、馬華堤之修復、與今後管理、及三省重劃新界事、則於治本辦法中決定之

南京立院又擬 邀美德兩使 到院開談話會

立法院外交委員會、前為廣採外情、以資中國改善司法參考起見、曾先後約請駐華意使羅亞谷諾、蘇使鮑格莫洛夫兩氏到會舉行談話會、由兩使分別對意俄政情有詳細敘述、現為博採德美政情、擬於年內繼續約請駐華德使陶德曼駐華美使詹森到院分別舉行談話、日期須俟與兩大使接洽後始決定（十二日南京電）

捐薪救災法 中政會決議
兼職懲戒條例

中央政治會議十一日上午八時開第四七四次會議、由居正主席決議要案、

一、通過省市銓敘委會組織法原則三項

二、通過兼任兩種官職公務員懲戒條例及懲戒處分實用標準兩項

三、鐵道交通財政三部合辦之鐵路郵政電報等、人員捐薪救災辦法、準照一般公務員者辦理（十二日東京電）

美使到漢口
將赴南京呈遞 昇格大使國書

美使詹森、十日深夜、由平來漢、定近日內晉京、謁林主席呈遞昇格大使國書、並晤汪院長、談商中國當前種種問題、然後轉滬、其意蓋在對英國經濟專使李滋洛士之與中國政府折衝予以監視

川陝航空線 月半可開航
李景樅返南京

歐亞航空公司總經理李景樅往川籌劃川陝航空線開航、並視察成都各地航站事務已畢、十一日上午十一時半、由川乘機抵京、當往交通部謁朱部長、有所報告、據聞川陝航空線沿途機廠、一切設備已將佈置妥當、約本月十五日左右即可開航（十二日南京電）

決擢委任以上 使任參事官 定期舉行考試

滿洲國縣參事官任命方針、從來以大同學院畢業生為主、今次民政部方面、為期該項人材擴大、決定由委任官以上之現職官吏考試拔擢、於可能範圍內務使其資格擴大、關於第一回試驗、現已定於十二日在新京公會堂舉行、嗣後並預定每年舉行一次云

承認紀念日 決於國務院 舉行祝賀式

滿洲國國務院、於十五日之承認三週年紀念、決定於午前十一時三十分在會議室、於張總理以下在京官吏全體參集之下舉行祝賀式云

對設立河北經濟協會 及經濟考察團之渡日
日陸軍方面所持見解之大要

日本陸軍方面、對河北經濟協會及中國民間經濟考察團來日考察、大體持見解如左、

華北之一般情形、自華北事變發生後、即漸趨明顯與日滿華三國國民以將來希望甚佳之應許、詎料近忽有河北經濟協會之設、其眞意果在何處實有一為檢討必要、查河北經濟協會、雖稱之為河北經濟協會、但其中樞人物、則殆盡係浙江人士、實即所謂浙江財閥在華北所設「分店」而由經濟委員會常委宋子文操縱之、亦可謂為宋子文與吳鼎昌、自昭和七年以來、所企劃之以浙江財閥獨佔華北經濟權之確立故自日方以觀、實不能不疑其非最近外間宣傳防止日本開發華北經濟之方策總之北平政務整理委員會之裁撤也、河北經濟協會之設立也、實即南京政府居心拒絕履行停戰協定不久且將暗中抹煞梅津何應欽約定實績之表現表面上之招牌固為經濟問題、但日本陸軍方面則以其實際作用必當影響於停戰協定及梅津何應欽約定、因特與重視、至報載中國將以河北經濟協會代表組織考察團二十餘名、來日考察問題、軍方則以為如係純正之經濟提攜自無何說但徵諸華方過去所採手段難保其無藉口民間經濟視察、而將華北事變等所得成果推翻之策謀、故日方應戒輕率之行動、而須以慎重態度對付（國通十二日東京電）

吉林省為確保 東部行政權
決本三年計劃 向前勇往邁進

吉林省今雖尚有多數殘匪、潛居各地、但欲徹底的討滅因地形及其他關係、今後仍需相當日時、省公署當局有鑒及此、知長此以往、絕難期待地方行政之完璧、是以乃有特樹立地方行政上之根本方針、其第一着手、先實行最有希望之磐石縣復興計劃、自本春以來、極力提倡農民之自力更生並進行確保治安工作、現在已收得相當良好成績、因之當初之近年計劃、三年即可完成、亦未可知、省當局睹此情形、為確保省下從來因匪害行政權未能完全普及之舊蘭縣東部行政權起見、在滿日討伐軍支援之下、決本三年計劃勇往邁進云

打開地方財政 俾農村更生
奉省當局要望

基於農村疲弊極謀打開地方財政之奉天省公署當局日前曾作改善合理的農村經濟機構之舉、此次以在新京舉行全國總務廳長會議之機會、又向中央建言、於確認助成該項事宜同時、並要望本如左之方法、以期打開農村更生策、其要望者即

一、為期確立地方財政調整交付金制度、是正地方與都市間之國家的恩惠及其他總體的負擔之不均衡、

二、警察費、係由現在縣歲出四成乃至五成支付之、但縣財政狀況成反比例時或財政不如意時、難免有增大負擔之情、於斯為確立財政及免去支障起見、一時得要求以國庫負擔而由國庫支付之

三、一、促進地方財產之收入、助長增成公有財產、二、指導縣營事業

後貝加爾鐵路 代表團撤退
當在一月以後

駐滿洲里後貝加爾鐵路代表團撤退問題、因北鐵沿線蘇僑尚有未撤退者、故其實現當在一月以後

黃司長等東渡 考究地方教育

滿洲國民政部地方司長黃富俊、定十三日、偕安東省許民政廳長及民政部東事務官等三人、由新京啓程赴日、考察日本地方教育制度及農村實況、期間為一月

為確立財政 開財務會議
安東省公署 自十六日起

安東省公署、為確立省下各縣之財政起見、決定自十六日起三日間、在省公署、招集各縣財務局長、經理官、徵收股長、舉行第一次財務局長會議、此次會議之議題、主為來年度預算編成之方針及地方稅法施行細則之徹底、此外更將指示並諮詢地方整個的財政、因係省開設以來初次之財務會議、其歸趨頗可待期

商議各項問題
八田副總裁會見司令官

八田副總裁、十一日午前午後兩次、訪問軍司令部與南司令官、西尾參謀長、大村交通監督部長等、作月例會見、關於當前之產業開發問題、經濟問題國鐵問題等、進行會商、據八田氏在理事公館談、如大家所既知、余每月六日、必來京與軍方面實行定例會見、此次亦為此而來、茲因松岡總裁到任未幾、諸事匆匆、致本月來京較遲、諸君腦中或感意外、刺激亦未可知、但余之進退問題、毫無何可答、來月此時、仍必與諸君會面、如斯以極順利口調、巧將辭任說打消、又該氏預定十二日離京、途次順便至撫順視察煤液化、煤油等情況等云

於承認紀念日 舉行交驩廣播

為祝賀十五日之承認三週年紀念日、滿日兩廣播局、決定實行廣播滿日大交驩、該日午後六時半由滿洲廣播君代歌後當即廣播鄭總理、以承認三週年紀念日為題之感謝辭由六時四十五分起、開始廣播滿洲國國歌後並擬廣播岡田首相之講演、一方大連奉天新京哈爾濱各廣播局亦向全滿廣播紀念演劇云

廣播賑災梅劇

梅蘭芳自十一日在京演唱救災義務戲、中央電台已派人在劇場台口接電播送、每晚一時半由南京電台播送、十時二十分起、改由中央電台播送、俾轉異地民衆得聆梅劇、而注意賑災也（南京電）

今日本報兩大張

明山願歸順 釋放指導官
任勦匪工作

八月二十五日、在北鎮梁南方遭明山幫匪綁去之清水指導官等、救出工作、經四本參事官、努力進行、宣撫結果、八日又復親赴該匪賊蟠居之根據地、距離縣公署約八公里之四方台地方、與匪方交涉、決定釋放現在縣警務局留置中之明山匪首胞姊與其親近人等、更允准該匪首明山歸順後、編入游擊隊內、從事討伐境內其他各匪賊、為交換條件、故匪方於九日午後十時四十分鐘、將被綁之清水指導官、與溝幫子第四區、董警察署長等滿人三名、送還縣公署矣、清水指導官、董警察署長、十日午前十時半、歸抵溝幫子、清水指導官之身體、衰弱達於極點、尚須充分靜養云

南京天氣 無異炎夏

南京市天氣甚熱、溫度最高達華氏表百度左右、與春夏無差、中央氣象研究所負責人言、近日暴熱之原因、係由在太平洋面起有溫氣流、範圍包括黃河以南、亞比利亞之冷氣流、十一日達黃河以北、十一日華北天氣有陰雨、氣候不若長江之熱、此項冷氣、有向南移之勢、長江一帶天氣十二日或有變動可能而發生較大雷雨、氣候可變為涼爽（南京電）

願辦分社者鑒

逕啓者如有希望在本報未設分社之滿洲國各縣新設本報分社及代派處者希直接向本報函商必當照章速與准許也此佈

民聲晚報社 奉天大西關大街路南二號

侵害商標權特別緊要謝罪

為謝罪事茲有奉天八王寺汽水公司汽水商標專用權（金錢牌瓶蓋）已由商標局註冊在案該公司瓶蓋原由大連秦新號定製因鐵質不良兼悞期已久故退還作廢小號不詳內情擅自買用製出汽水被八王寺汽水公司察覺當呈控警署確認為有侵害商標權之行為嗣經警署調說和平了結除將使用八王寺金錢牌瓶蓋製出汽水完全傾倒外而後本城外城再有發現小號汽水使用金錢瓶蓋者或汽水有碍衛生等情均歸小號負責並希同業十分留意切勿錯用瓶蓋特此鄭重謝罪

奉天北市場二十七緯路 光明汽水工廠執事人 多俊坡 謹啓

營業停止善後聲明

啓者敝號生意斷折已告停歇業將貨物舖墊等物抵清外債內外賬目已辦完善找股東等聯絡內外各事由登報聲明日起保證一切概作無效除內立了結字據外特登報聲明

開原驛掏鹿大街一百二十番地 萬興東啓

奉天培英專科學校續招

英文專科及初中各級續招新插班生各若干名以額滿為限有志向學者請從速勿悞光陰及學業程度高小畢業或初高中肄業畢業及同等學力者報名隨到隨報（本校庶務課）錄受品行端正者准予免試按程度挿入各級肄業畢業預科一年本科二年校址奉天大邊門外中央大馬路路南紅磚大樓（詳細簡章函索即寄）

多小商場啓事

敬啓者於八月二十一日上午十時開會公議內有不願繼續承租情願將押租之半數作為損失賠償其餘半數於康德二年十二月一日起以後憑原合同及押金收據領取欵項繼續承租者另立合同改正租金此係公議通過恐未週知特此聲明

緊要聲明

敝人脫賢臣方印一顆不知何時丟失無論落於何人之手發生事故蓋印作保各項一概無効若有本街擔保等事可速來敝舍面達經過一星期後槪不負責特此聲明

旅順市橋立町二十五番地 脫賢臣謹啓

醫學生徒募集

第一學年 八十名
聽講生 若干名
但須年令十七歲以上男子初級中學畢業者
願書接受 自九月六日至九月十九日
考試期日 九月二十一日午前十時
開學日 九月二十三日午前十時
卒業期限 二個年
學則付二分郵票二枚函索即寄
昭和十年九月六日
官認 **奉天醫學院** 奉天小西邊門外一經路六九號 電話六六八三番

感謝 大連東北商行保險部賠欵迅速

逕啓者敝號於月之一日夜忽由南鄰失愼殃及敝號於刹那間將全體貨物完全付之一炬幸事前在大連東北商行保險部保有火險國幣五千圓即通知該商行駐撫經理劉雲普君又通電於大連該總行經理唐潤之君協同日人前來調查不折不扣毫無刁難當即按損失程度如數照賠似此手續敏捷賠欵痛快足徵唐君輕年英俊作事活敏無怪乎滿洲全國到處有君之足跡焉敝號領欵之餘無以為報僅登報端以鳴謝忱並介紹有未保險者速向該商號各城鎮之代理家接洽可也

千金寨商場南門外 感謝商 天順成 鄭子臣謹謝

日滿合資 滙業銀行營業廣告

資本雄厚 手續簡捷 利息克己
（營業時間）上午九時起下午三時止
（營業要目）各種存欵 各種放欵 內外滙兌 貨物押滙 票據貼現
地址 總行 奉天大西門裏一五（電話）三五五三、二七五八
分行 營口老爺閣（電話）八六

新式 簿記招通信學員

人非有專門的學術不易在社會上立足欲學新的專門學術又因維持現在的環境和職務而又不能離身惟有投入本會函授部 學得新式簿記為最好的一個良機因為通信教授第一不拘時間第二不曠正業詳細章程請附郵票四分寫明寄交新京滿洲郵政局私函信箱二號即寄

駐京大連銀行簿記講習會函授部啓

訃聞不週

顯考敬之府君於夏歷七月初三日壽終煙寓正寢距生於清同治十年五月二十七日未時享壽六十有五不孝睿侍奉在側親視含殮即日成服哀此訃聞 謹擇於國曆十月一日夏曆九月初三日領帖初四發引安葬於吳陽泉村祖塋

如蒙賜唁請寄煙台特區商會

孤哀子吳睿純熙泣血稽顙

英表示極强硬重大決心
拉伐爾陷於進退維谷
法始終袒意英或不支持羅迦諾條約
日內瓦展開英法外交戰

拉伐爾總理爲應付因意大利代表强硬態度而致之國聯空前難局、十日午前當歸抵日內瓦時、即往晤郝爾外長、爰登代表、凝議一時半許、席上郝爾外長堅稱英國政府惟有始終堅持集團的和平機構、闡特示暇如左國聯機構如因意亞爭執而粉碎時、則英國政府對于歐洲大陸之政策惟有再加吟味、即將來在歐洲引起諸問題、英政府之態度、對之亦將有相當之影響、郝爾外長更關于處理爭端之具體案、闡明英政府之方針曰、一、對亞政府以國際的、技術的援助形式施行事實上委任統治固異議、但以上提案須以亞皇同意爲前提、二、特有意要考慮派遣各國將校團以從事指揮亞軍案、但絕對反對意政府之軍事管理

嗣英法兩國代表、更關于國際管理案、坦白交換意見、法代表因郝爾外長意味深長之示唆而懷有重大懸念者已成不可掩蔽事實、若英代表之退出集團的協力機構之提言、要在破壞羅加諾機構、並可意味英國當德政府斷行合併奧大利時亦能執超然不干涉態度、於是、法國應根據羅馬條約而與意政府維持協調關係乎？抑與英政府共同擁護國聯機構乎？已經陷於進退維谷矣、豫料拉伐爾關其本國之外交方策亦須下重大的決斷也（十二日日內瓦電）

據法方確息、在十日英法談判上、英外長郝爾謂英國以國聯會員國資格、爲完全施行盟約義務、已整備爲行使軍事行動之充分軍備、表示强硬的決心、微聞法國、如擁護國際則對意應守沉靜、如袒意則國聯失去光彩、英國亦將不得以支持羅迦諾條約致法總理頗爲之慌張、而法國方面則謂拉伐爾不能站在拒絕上述之立塲上、而相信能得對英接近之新關鍵（十二日日內瓦電）（漫畫即拉伐爾）

國聯總會上
亞代表演說

十一日之聯盟總會、繼午前於午后四時起開會、亞國代表哈瓦里德氏演說如左

亞比西尼亞國、對於聯盟應亞國要請而向亞國派遣委員殆即對亞國民之正義予以希望也、亞國對於開發國內天然資源、極歡迎國際的援助、余代表亞國皇帝、特言明凡以善意對於亞比西尼亞合理的提議、不問其提議如何、均有受諾之用意、謂亞國爲野蠻國者乃爲意大利之主張、對其是否爲正當、故要請 查眞相獨實 屬必要、至於意政府非難亞國之備忘錄要旨、及提示表示亞國爲野蠻國之實例照片等、皆不得不謂全體捏造者也（十二日日內瓦電）

極力擁護國聯
在國聯總會正式會議上
英外長郝爾演說

國聯總會正式會議、十一日午前十時四十分（滿洲時間午後五時四十分）於裴耐秀議長主席之下開會、首由英外長郝爾宣明英國立塲其演說辭要旨如左

英政府對國聯的態度、始終是一貫忠實的、即處現在情境下、亦依然遵守此種態度、夫集團的安全機構一語、較所議『通常裁制』益包含複雜的意味、故常不能意味是盟約第十六條、乃可意味是對聯盟規約全體及所有於條約上所定之義務之純正的尊重復以集團的機構、乃依據國聯盟約所定方式而以將凡有紛爭委諸和平的解決手段之所謂基本的義務爲基礎者、故在此集團安全保障機構中、如有國聯之一員濱視規約而訴諸戰爭時、而有行使共同一致行動以終熄其戰爭之義務、關于殖民地之原料品、於現在狀態下、凡無殖民地之國家依其犧牲而危惟行排他的獨佔者乃屬當然、次如在應擔負國聯盟約所定之義務時、則此項義務、應各國共同負擔之、吾人確信未開國民於不危害其獨立與領土保全之下、而有於先進國家援助下期待開發其資源並確立國家的生活之權利、且信×國應本一般所信者而有非常的貢獻、一方、吾人爲除掉有誘發戰爭之虞之諸原因務須講求任何手段、即爲抑制國際的勢力之傾軋、務須發見武力以外之何等手段（十二日日內瓦電）

亞政府決定正式
聘用外人將校
以圖充實國軍訓練
比利時將校十四名已抵京

亞皇海賚謝拉錫一世、鑑於戰機迫近、爲圖充實國軍訓練計、已決定正式聘用外人將校矣、即十一日由比利時聘陸軍豫備將校十四名、業已抵阿廸斯阿貝巴、當即補入步兵部隊、擔當指導責任更擬由瑞士招請陸軍教官二十名擔當訓練縱高射砲之任云（十二日阿廸斯阿貝巴電）

五人委員會
已完全失敗

五人委員會十一日夜於議長馬達利亞主席之下開非公式會議、對意政府提出之備忘錄加以最後的檢討、該委員會之事業、遂因意政府之非妥協的態度而歸完全失敗矣、該委員會以法律專門家委員會提出之報告爲基礎、愈進行起草報告書向理事會提出至於報告書內容各國代表之意見雖各有不同、結局兼感一致踏襲巴黎談判之和協試案、大體以原案向理事會提出云（十二日日內瓦電）

希臘總統
決心掛冠

希臘當茲帝政派與共和派抗爭愈呈尖銳化政情騷然之際大總統翟米士遂亦決心辭職矣（十二日雅典電）

北意國境線戰雲低迷
意發表共同作戰原則
亞撤前鋒隊至亞德瓦線
開戰日期約在十月十日

駐紮葉里亞利亞意軍當茲雨季終了以前開始大移動、戰雲遂低迷於北意國境線上矣頃聞亞軍作戰本部、因牽懷偶因不測的衝突而有貽莫索里尼總理以開戰口實、似已命北軍司令官莽格斯亞將軍將駐紮於國境線附近之前衛部隊撤收至亞克拉姆、亞德瓦線云（十二日亞京電）

意政府、於東非殖民地開始軍事行動前、決定命鮑諾將軍麾下之遠征軍人及紅海亞丁灣以及印度洋上之意大利艦隊間密接講求共同作戰、十一日以官報發表關於共同作戰之根本原則（羅馬電）從意大利之東非遠征部隊、拿波里亦陸續就出征之途、十一日在澤亞港亦有船載正規兵四千四百名將校百三十五名、並軍需品等開往東非（十一日澤亞電）

意亞兩國之開戰、據今觀之殆爲既定事實、開戰日期據羅馬外交界有力者見解、約在十月十日前後云（羅馬電）

英開緊急閣議

英政府十一日午前於鮑爾溫總理主席之下、開緊急閣議、就對聯盟策及其他歷二小時實行重要協議（倫敦電）

故宮盜寶案
證人未傳到
又改期開審

鎭江兩、盜寶案、日前因所傳各關係人證人、易培基及李光第、莊尙嚴李益華黃鵬者、許宗瀚、黃琳、沙德堅等未到、改期開審（十一日上海電）

爲決定外交動向
特與政府商權
拉伐爾演說延期一日

拉伐爾總理、十一日晚、會見郝爾愛登兩代表、凝議約二時間、其會談內容、不外以郝爾外長在總會之演說爲中心對和協工作決裂後之善後處置、及關於擁護聯盟原則英佛兩國政府各自之立塲無隔閡的交換意見、郝爾外長之演說、雖傳爲對法政府正當之警告、而拉伐爾總理爲決定外交工作之動向、亦陷於重大岐路、是以亦不能遽然裁斷乃將預定十二日午前舉行之演說延至十三日並似已言明俟與其本國政府及在日內瓦之赫里歐裴克爾兩氏充分磋商後、方能闡明對郝爾外長演說法政府之立塲云（十一日日內瓦電）

豫防中國水災
須利用科學方法軍民合作
寧府賑務委會顧問貝克講

國民政府賑務委員會顧問貝克氏、日前特赴長江黃河災區、勘察災情、歸來後乃本渠個人經驗與此次視察所得印象、在滬講演中國水災原因和豫防的方法、其講辭如左

華洋義賑會曾經統計中國的大災、在最近二千年中、有一千八百次以上、成災的原因、是水旱和疫癘、大抵十年之內、總有九年受災、而其原因、十分之八是大水

水災和旱災都是國家的大患而水災的損害較旱災還大、民國十一年的天津附近水災損失、約有三萬萬元、民國二十年的長江大水災、損失了二十萬々元、今年水災的損失雖還沒有統計、想來總是不小、我們敢說兩三次的水災損失、一定可以抵得過全部中國的國債、中國水災的原因、大約有三種關係

天氣關係

中國的氣候雨量跟太平洋的風、有很大的關係、大家知道、太平洋夏季々候風、從太平洋面漸漸吹到中國北部、從這季候風裏帶來了不少水份、假如這含有的水份慢慢地降落下來、那末中國的北部、一定是「風調雨順、五穀豐登」假如這含有水份、在十天或兩星期內、迅速地降落下來、那末這極大的雨量、一定成爲水災、但是反過來說、這季候風不來、或僅吹到一部份的地方、那末結果一定是成功全部或一部的旱災、這是天氣的關係

地理關係

河道的容量、與水災有極大的關係、長江及其支流、約有二百萬平方粁、民國二十年大水災的時候、長江水流的速率、每秒鐘是八十九萬立方米、但是長江水流的容量、僅僅每秒鐘六萬七萬立方米、長江的水不能立即入海、勢必上漲、上漲的結果、自然潰決、所以在民國二十年的時候、堤防雖然神破了、可是水勢還是每天上漲、這是地理的關係

土壤關係

中國長江黃江上流、大都是淤泥、淤泥最容易被水冲散、黃河的水常常含有百分之四十的泥土、而從長江每日流入海中的泥土約有一百二十五萬噸、這大量的淤泥、有時在中流沉澱下來、可以加高河底、減少河身的容量、有時在一處淤塞起來、可以使上流的水不能暢流、而致泛濫、這是土壤的關係

此外中國的江河沿岸很少種樹因之雨量多的時候、不能儲藏水流急的時候、又不能阻止、於是每有水災、總是一發不可拾的了、

預防水災的方法極多、有人主張浚河道、增加容量、這固然是一個治本的方法、但是他却沒有想到、這工程的浩大、有人計劃過這工程、把長江從宜昌起到海岸挖深三英尺、要用最大的挖泥機三百二十七架、費用需三萬萬元左右、這一宗大欵子、一時自然無處設法、即使設法籌劃、進行工作、而上流的淤泥不清、仍就可以把河底塡高、所以開浚的工作、只能在某一部份加以幫助、如果要全部開浚、現在是不可能的

有人主張開浚湖澤、增加蓄水量、這也是一個治本的方法、長江的洞庭湖、鄱陽湖太湖、微山湖、都是很好的蓄水池、但是他現在的容量已比二千年或五百年前小得多了、其原因有二、第一是江水淤泥的沉澱、使湖底加高、第二是居民與水爭地、使湖面窄小、所以沒有把淤泥想到方法以前、開浚湖澤的工作、是用力多而得益少的

有人主張種樹、阻止水流、這自然也是一個好方法、但是中國的長江黃河上流、較沿岸要高出四五千尺、如果江河沿岸統統種起樹來、種樹的區域一定極大、養樹的經費、一定很多、種樹的工作、一定更繁重、目下自然無從設法、可是種樹是極好防水方法、中國政府、應當在可能範圍內、漸漸進行、據我的經驗、和這次視察江河災區的結果、看來、中國救濟的主要方法、還是堤防、這次長江的大水、要是沒有二十一年所築的堤防、沒有軍民的搶險、漢口是不能倖免的、反之、黃河方面因爲事前沒有注意堤防、事後不能立即搶險、河水潰決後自然只有忍着吃苦了、這次山東方面的水災、據最近的報告、水淹的地方有二千方里、全部損失至少在六千萬以上、假如事前能夠築堤、事後立即搶險、所費不過是數十萬、這是一件多麼不經濟的事啊

我所主張的堤防、應該完全利用科學方法、使他堅固不破、沿岸的交通網、如電話電報站、應盡量增加、一有變故、各處均可預防、我知道二年前的黃河沿岸、不過有二個視察報告站、現在還只有十九個站這是不夠應用的

我所主張的搶護、應該利用軍民合作、做搶險工作的是一件苦事、應該有一定期間、過了期間以後、應該讓他們休息、另派別人來代替工作、時間的飲食、應該豐富、地方長官應該以身作則、像這次漢口的搶險工作、是值得欽佩的

我希望中國的政府和國民、今後要盡力築堤和護堤、出險的時候、應當用全副力量去搶險、同時對於開浚河道開浚湖澤、和種樹、這三件工作、應該由專家設計、漸漸籌欵進行、循序而進、中國的水患、一定可以免除的

婦科良藥

婀閥好萌

男性之所以爲男性、是在乎睪丸、女性之所以爲女性、而卵巢之於女性、其所以有如是重要關係者、乃因卵巢中具有女性懷春刺戟素所致。詳言之、即卵巢未成熟的幼女、因其懷春刺戟素尙未發生、女性的特徵、也不甚顯著、但一經卵巢成熟、懷春刺戟素發生以後、則女性的特徵、如月經的來潮、乳腺的發達、也如影之隨形而俱見。是以女性懷春刺戟素、乃造成女性・保持女性的唯一根本要素。而所謂婦科良藥婀閥好萌者、即以女性懷春刺戟素爲成分的製劑、其有効於左列各症、良有以也。

月經障碍 無月經、月經痛、月經不順、月經過多、月經不正、腰部陰寒、四肢厥冷、以及其他因卵巢機能不全而起諸種疾病、乃女性懷春刺戟素缺乏之所致。本劑婀閥好萌、因能補其不足、有神妙的治療效果。

頭痛耳鳴 女性到了四十五歲左右、因卵巢機能的衰退、每有頭痛・耳鳴・眩暈・失眠・頭重・逆上・下腹疼痛・不正之出血諸種症狀、此時能以婀閥好萌調節卵巢機能諸症可以立消。

姙娠惡阻 姙娠中的惡心・嘔吐・食慾不振・全身倦怠等症狀、乃因姙娠中的姙娠毒素而起、婀閥好萌因能中和姙娠毒素、確有治療効果。

乳汁不足 婀閥好萌能促進乳腺的發達與乳汁的分泌、凡如產後乳汁不足或缺乏之時、以本劑治療之、不拘注射內服均可達到豫期効果。

流產早產 因卵巢刺戟素的缺乏、以致姙娠子宮收縮時、也足以釀成流產、故如凡遇子宮出血及陣痛等流產前兆時、以本劑及早治療之、有制止流產之効。

【包裝】注射劑（水溶一〇〇單位）一西西五管　一西西一〇管
片　劑（一〇〇單位）二〇片　五〇片
（各大藥房均有經售）

總發行所　武田長兵衛商店股份有限公司　日本大阪道修町
奉天出張所　奉天松島町二十番地

33—69(0)

懐中良藥　著名聞藥
豫防惡疫　起死回生之靈藥

守田寶丹

消化、滅菌、救急
是寶丹之三大神効

粹集東西兩洋最貴藥材、配以雲南麝香、四川蒙藏之香味、唯一無二之貴重煉藥也、又聞之爽快無比、行旅必携、家常不可不備之靈藥也。

往々有假牌請特注意仲町二十二番地守田氏

定價　金二十錢　金三十錢　金五十錢　金一圓　金二圓　金三圓　金五圓　金十圓

總批發處　守妙本舖　守田治兵衛
本行　東京市下谷區池之端仲町　振替東京二九八五番
分行　大阪市南區長堀橋筋二丁目　振替大阪五七七三九番

藥効一般
水土不服、吐瀉霍亂、頭痛昏花、眩暈猝倒
飲食過量、身體怠倦、唇焦口燥、紅白痢疾
各種惡疫流行時服用寶丹諸患立癒奏効如神

○全國各大藥房各雜貨舖發售

第四十五期

「魯迅批判」——

所謂新起批評家李長之，使者自己包有的津益世報文學副刊的地盤，從本年五月就挺得意地發表了他的新著「魯迅批判」——眞有話說：洋洋十好幾章，聽說李先生一不管社會給的影響如何，一定要出版單行本的（非之）

現代文學中的頹廢性

梅雨

在現代的英國文學中，喬伊斯的精神分析，勞倫斯的神秘主義，自然可以代表英國市民文學的特徵，勞倫斯的作品差不多全都涉及性的問題，他着重心理分析，然而所寫的並不是自覺的，亦不是半自覺的，而是不自覺的，就是說他略去常態的心理描寫，僅僅描寫那些過制於心的深處的不自覺的意念而已（這與題材偏重於性問題上有着極大的關係）至於喬伊斯呢，他以爲藝術家的任務，說來是借助於一照相機，通過顯微鏡頭向一座糞堆拍照，他認爲作家在寫作的時候，應該像開演緩動電影一樣，一幕一幕地，不管這種動作是心靈的亦好，是肉體的亦好，一直到它結束，他沒有把現實生活，如實地在作品裏具現出來，只是隨便拼起一些瑣碎的，不相關聯的東西，而把它補綴起來，就算完事，他的代表作「尤利撒斯」跟吳爾芙的「桃羅賽夫人」一樣，用一本書寫主人公一天間的心理走一步路，說一句話吸一口煙的念頭都寫在書中（這裏我們無妨附述一句勞倫斯，喬伊斯，吳爾芙伊同里奧特是並稱爲英國當今文壇的四位巨頭的）同樣在法國小說家普勞斯特也有同樣的傾向，他小心地描寫一些最無關重要的動作，並且用他特殊的——法國市民的與貴族中的最特殊部份的眼光，給與在支配地位上的最少數的人物以極精細的描寫，不過在這一方面，他是鬭到了難比的深度同關度的，這樣，我們便曉得了這類作家都有這麼一齣拿手好戲，在寫作上，他們都一樣玩弄着這種玄虛，可是心理分析，這方法，在十九世紀初一年度發現的時候，原是作爲一種極巧妙的剖解人生，理解人生的工具，而今日卻被他們利用來掩蓋同粉飾活生生的現實的雄姿的工具了。

自然他們在創作上這種態度，是有其社會的基礎的，當市民由進步退爲保守而遂漸沒落時，當藝術的自由，創作思想的執拗，超然的文學的存在與發展的可能性同離開社會與政治的文學的獨立性等等被熱烈地主張着與擁護着時，就有許多作家，在不知不覺之間，縮小了他們對於現實生活的觀察的範圍，放棄了宅的廣汎的同全面的研究，而停頓於「自己靈魂的孤獨」，再由於欠缺實生活的認識，自找思想的深化同固執等，而隱身於一認識自我一的無結果的企圖之中，這樣就由個人主義，而轉化爲自我中心主義了，這是二十世紀來市民文學沒落的原因，亦是這些沒落的作品產生的原因，亦是我們稱這一類作家爲頹廢的原因

再進一步，我們說這些作家是頹廢的，乃是他們的作品不論是好是壞，只有在某種文化到了宅的沒落期才能夠產生出來，這類的作品不止在今日，就是在歷史上各個文化階段到了宅的沒落期的時候亦一樣地產生出來，我們通常稱宅爲「拜占庭型」，而這個名詞亦就充分地顯示了這種意義了，至於我們稱他們爲頹廢的作家，並非說喬伊斯，普勞斯特等不是偉大的作家，恰恰相反因爲這種頹廢本身亦具有宅的積極性的，像喬伊斯等，在分析的聰明與敏感上，他們都到達了前此任何時期都難以比並的高度，這正如黑格爾所說的：「是密涅爾瓦（司智慧的女神）的鴟梟在夜裏飛行」，每一種文化的落日的餘暉，是較之宅的任何一切有時候是更爲可愛的

然而在莎士比亞，哥德拉辛等作家與喬伊斯，普勞斯特，勞倫斯等作家的作品之間，是否有着差別呢？我想，這是很容易理解的吧，自然，現代市民作家是聰明的，敏感的，以及有着較他們的前輩還要廣大同豐富的文學的傳統的，可是在他們的作品之間，有些都是奇特的，怪異的，在他們的前輩的作品中找不到的東西，我想這是不可諱解的事實吧，而非科學的批評家們卻沒法子說出其所以然，甚至不敢承認有這種特徵存在着，無疑，要正確地解釋這種現象，只有在新的方法論的照明之下才能達到的，我想這些作家是現存的文化的一部份，而現存的又正在急遽地隤落着，只有這才能夠說明這些近代的偉大作家的作品裏的特質吧

最後我們還得明白，我們應不應當跟這些有頹廢傾向的作家們學習呢？這是在我們已經發揮過許多議論的問題，誰亦能夠毫不猶豫地加以肯定的，不過關鍵只在我們應不應聽他們的指揮，還是要有我們自已的方針呢？要是我們的作家們能夠深刻地認識喬伊斯是那一類的作家，而自已有着他正確的世界觀時，那麼喬伊斯不惟沒有阻礙我們，而且可以給我們許多益處，我們要研究他的作品，跟他學習怎樣處理着內容與形式，這一重要的課題，我們相信偉大的文學家，不唯要向古典的作品上學習，同樣亦應該從沒落的市民文學去學習，從最精粹的歷史遺產中發展出來的方法，才是最偉大而又最正確的創作方法

關於文壇建設

老命

一

動搖彷徨的文壇，今年以來，愈見其氣息奄奄，空拳待斃了，幾位生動的有着靈力的老作家，也不知存亡若何，祇是解甲拋槍，不寫東西給我們看了，藏聲斂跡，死氣沈沈，不知那些曇花一現的作家們，這時都在做着甚麼色的美夢呢？懷念着嗎！作家們你們長此老是沈默下去嗎？是感到文壇的不健康？是感到批評家的任意橫行？是感到寫出的東西沒有反應？是感到……？總之，我是用整個疑慮的心，懷念着北國文壇的作家們哪，這荒蕪蒼茫蓬蒿沒膝的文壇，將要走向何處？眞的宅要鑽入枯墳之邦？雖也有幾個文人們肩斧荷鋤，在這荒草蓬勃的荒亂的文壇裏用力開闢着，但是他們的力是輭弱的，他們的血潮是靜淡，他們的聲音是微弱的呀，因爲處此荒草叢雜的山野里，既找不到鮮嫩翠青的水塘可以潤濕他們的招號嗄了的喉嚨，又更換不着一座不露星月的旅店安慰他們的疲勞，前不見古人，後不見來者，祇是烈陽炎炎，遍地虎豹，沙漠裏晒出毒酷的流汁，叢林邊擁來些打家劫舍的暴漢，文士們，已矣乎！赤手空拳，怎敵得這後虎前狼的摧殘？所以作家們沈默了，永久的拋下筆桿沈默了，幾個曾經開過鮮艷的奇花的升物，也大關着不景氣的氣候，編者們的剪子，可就永不歇息的剪裁了，文士的筆，等如戰士的槍，筆呢？槍呢？嗚呼哀哉，所謂文壇建設者，就是這樣無聲的臥在象牙塔裏作着黃金的夢的嗎

二

文壇的康壯與否，在其社會之對文學理解程度及作家之努力與否而決定，目前的文壇，前去不得後退復難，誰給與的別扭，我想祇要是從事文藝的人都能充分體得，出路在那裏？誰敢引盜相率，衝開一條大路走向光明的高嶺上？我們的文壇，在過去確實也有過，他們不過都是含有某種意義的，各報文藝版及雜誌上，雖曾有幾位寥寥的作家號召幾聲但歸終都是個曇花一現，其外，志在投機志在出風頭的文士們，也未嘗見少

文壇建設

這不過是個漂亮口號，這年頭兒喊漂亮口號的人太多了，這也沒辦法，也不怪熱血的喊號者，祇是死了的文藝界，整個的文士都是沒有反應

三

關於批評家的任務問題，我在滿洲報第十四期曉潮中「望風捕影說」一文裏，已商推過一次，我的意思是說，第一，批評家要堅持着嚴正的態度，第二要具有文藝的修養和生活的體驗，祇是拉起批評家的臉色，暗中受某方的拉攏，捧々有了相當風頭的作家的臭腳的，也不知有多少，例如王孟素在某期民聲晚報發表的建設文壇及其他

我在望風捕影說裏說，『目下關心文藝的人對於滿洲文壇的荒涼不要太加苛責，從歷史的過程上看這是免不了的現象，所以也祇好請批評家們忍耐一時對於這些幼小作家不要加以苛責而要經心愛護和培養，對他的作品加以意識可能範圍內的批評和鼓勵』

批評家王孟素在前文裏冷嘲熱罵，明斥暗諷的給我頓語，當時沒提筆的原因，是爲怕引起某部分人的誤解，第二呢，要看看孟素先生的文壇，到底建設個怎樣華麗堂皇，燦爛眩目，又一想既或寫篇駁覆表現法上也並不會如孟素先生所偏愛的幽默（其實孟素君的胃口，不會的）恐不對孟素君的胃口，祇好壓下去了，我覺着數月後的今天是該請教於孟素先生的時候了，我想批評家都貴眞實，不尙口號，孟素先生有那樣建設妙策，有那樣高深論調，待到邇今，必有一番好的文壇出現了吧？

我『距批評的水準太遠』這是孟素先生和我同感的地方，本來不該一再現醜，因爲『在技巧上』，更沒有『什麼』！不過除了請孟素先生所建設的文壇介紹給我們看々外，還要笨手笨腳的請幾樣教

第一，你否認我的定命論的論調是你的高見，然而你覺着北國文壇的荒蕪是『偶然造成』或是『作家不肯努力』等原因而致如此的嗎？至少我覺着這是『必然的現象』沙漠堆星建不起高聳的樓臺（我又來『人云亦云』了）幼稚不壯的文壇，幼弱不堪的作家，處此進退兩難的環境中『荒蕪是必然的』如果孟素先生要否認我的論調，請給與一個『具體』的『文壇』看看

第二，我所說的批評家『太加苛責』不是如孟素先生所說的『作風』的『技巧』上的問題，我是說批評家好板着『破鑼』面孔來指出那篇作品失掉了『大衆』抹殺了『平民』，而自已的私生活却是『玩舞女』打『高爾夫』的，孟素先生竟誤解我『不許批評家給作家改字改句』（改字改句的批評未免不受接受）所以他說『……我們可以說，假如有理由抹殺作品的全部時便不妨抹殺宅，祇要批評家是有道理而又是爲了批評的……』孟先生未免太拿北國作家以『小孩』看待了（拿我一人固可）似這種抓不住作品的核心指不出作家應走的路，而除咬削字改句外就處之以殺境不允許的『口號批評』的批評家，至少在現下的北國文壇里是不需要的，不知歸齊到是誰的錯誤

第三，桃色的職業的纏縛，是否能影響於作品呢？我不配談普羅，更不知普羅文學之於目下社會有甚麼樣的功用，因爲我覺着至少比口號筆尖上一口一個普羅一句一個普羅而他的私生活卻在過着「布爾階級的」布爾的二重人格的批評家强得多，唯美派是布爾階級的玩物，至少我們的作品里，有點力和熱和靈魂，我所說的桃色職業是「社會底」而不是「浪漫底」！玩々娼妓，逛々咖啡店，完了寫些「妹々我愛你」的文章者，不是我所說的，因爲我也知道那是「社會的價値」少得多！「淺視」與「渺茫」在所難免，因爲生在貧困之家「階級性」的金錢教育自然沒買一大些，孟素先生受的教育當然比我多，然而你就能否認「桃色作品」完全無價値？

好了！這次又是「以個人的文字爲對象的論討」因此，又得「陷於主觀的錯誤」而「在態度上」又要「失去誠懇」了吧，除了不得已的情形外，這類「常々歪曲了讀者的視線，歪曲了作品的重心」的稿子實在不愛寫，原因是不承認，至少蒙着頭苦幹多產，有作品在，比那些空叫「建設文壇」的口號的批評家强得多

孟素先生如有趣理的駁文時，恕我不答，

四

北國文壇最近又發現出個新現象，那是，所謂「文藝結社」簡直又是雨過天晴，個々解散了，不信你看々發表的作品里，差不多都抹殺了「××文藝研究社」的尾巴了，再一方面往各報兒童刊物上一看，又不得不吃驚的是目下的北國文藝社從一般「青年作家」轉換到「少年作家」去了，可知過去的北國文壇的「社」，全是爲出々風頭而弄的「空城計」敢說有組織有系統的眞牌的社是寥若晨星，也許少年孩子們的「社」將來能在北國文壇上支配着

我不是反對組社，有機的結社我是歡迎，尤其是作家的聯絡，不過我們不要因一時的衝動，草率從事，因爲這也能支配了整個的文壇的動搖的

總之，作家們，北國文壇的作家們，不要長此沈默下去了，乘着爽涼透骨的西風，一齊到創作的路上相見吧，處此地步的弱者，唯有肯「幹」才是出路

同時，希望北國文壇的批評家們，不要空喊口號吧，要知道，目下的荒的凉文壇，是接受着「對症下藥」的批判，是而非的「隔靴搔癢」的批評家，請你們客氣點吧

一九三五、八、一、于張家爐

關於想像

芷英

如果我們涉獵及古典的現實主義諸作品，則在實際上，那些作品裏面往往有着一種豐富的，剛美的新鮮的「空想」或「幻想」力存在着，比方：果戈理的「五月之夜」，普式庚的「皇后牌」和高爾基的「母親」……這些作品，是嚴於現實主義的，可是那內容，卻穿貫着健康的空想的要素，像「五月之夜」和「皇后牌」中的「鬼」以至於「母親」的結構，都是出於作者的健康而强烈的想像而來的，這些作品，都抓住了現實的核心，在世界的文學史放出燦爛的光芒！

這是爲什麼呢？

原來藝術是概括和綜合現實的，然而藝術家並不是像會計一樣，把一切日常煩瑣的事項收攏在一起再清算出一個總賬來的，藝術家（恕我大胆地說一句）是人類的發明家！他和科學的發明家一樣，是人類認識現實，改變現實的馬前卒！看々文學史上偉大的作家們吧，他們有意或無意地是歷史現實的新的發展要素的發現者，表現者，科學家的發明，是發現科學的法則中的新的發展要素，就是說，他的發明，並不是從「無」中造出來的，而是根據正確的，嚴密的，尖銳的推理得來的，物質的運動法則不斷地發展，嚴峻的科學家會在這發展的過程中發現新的成果，藝術家也同樣地，他視察現實，研究現實，因此發現現實發展中的新的要素，由此來創造出各種的典型，由於那作家對於他所發現的現實的新要素所抱的態度，創造出沒落的，動搖的，前進的各種典型來，然而也同樣很明白的有他的世界觀在作巨大的作用，在這裏很明白的，他不是從空虛的「主觀」造出各種的典型來的

拿一個最「空想」的作品來說，比方像十九世紀末期英國「拉斐爾前派」的作家莫利斯所作的烏托邦小說「虛無鄉消息」這是一本運用濃厚想像的小說，寫一種未來的快樂的理想社會的情形，但這並不是莫利斯憑着自已的主觀隨便描畫出來的，這是當時的英國社會，呈現出了私有制度的不滿，金錢的機械的罪惡，換句話說，就是當時的社會條件，使唯美派的莫利斯起了對於現實的不滿，所以他對着私有，金錢，機械這些東西，寫出沒有貨幣的，沒有機械的想像中的社會來，可是在世界觀的限制之下，莫利斯的想像力不能得到健全的發展，譬如他之否定機械，否定工業，把未來社會想像成一幅古典的手工業的世界的圖畫，這就是他的認識的缺憾

由上面的敍述，我們可以看出二點重要的結論：第一，文學藝術既然是，着重於創造，着重於一發明，那末所謂「空想」或「幻想」是非存在這個創作過程裏不可的，如果我們爲避免字義的誤會，可以把「空想」或「幻想」換說爲「想像」，所謂想像——是藝術的一個重要的原素或手段，第二，所謂想像不應該是空洞的「主觀」的觀念，而應該配合於現實發展的法則，不能像莫利斯那樣讓想像的下半身陷入於自已的主觀裏，背反了歷史的發展，應該像高爾基那樣，讓自已的主觀和客觀的歷史發展吻合了，產生出健全的想像來

怎樣才能使自已的想像健全呢？這是要靠作家的生活的實踐去鍛鍊，我們知道一種既成的世界觀，是不輕易變化的，這種世界觀的發展，靠着三個主要的因素：一，自已的生活，二，理論的研究，三，創作的實踐，高爾基的豐富的生活經驗，玄博的研究，細心的寫作，就是現在希望向前的作家的一個最上的範本，青年的藝術學徒如果能在這三方面上努力，那想像就不能不是健全的，因爲在這過程中認眞的人們的世界觀，會逐漸地走上正確的道路

從前自然主義派的現實主義者，也異常着重生活的體驗，沙克萊描寫這樣的人們中一個，他巡視倫敦之一切的角落，觀察酒店對炭礦夫與河岸外的各街道的泥醉者，他窺看一切，祇要能夠爲自已的作品蒐集材料，即與扒手交杯也在所不辭，左拉在他的「實驗小說」裏，也反對「純粹想像的小說」而提倡「實驗的小說」，他不知道一同着眞實突進的藝術一並不能停止在現象上，而是需要一種正確的想像力去幫助宅的，而且左拉自已的作品，也未曾全然離開過想像，不過想像在他的藝術裏佔的地位不重要就是了

健全的想像力的發展，結果是形成健全的浪漫主義，這是提高藝術的反映現實及其社會效果的唯一重要的因素，我們應該爲健全的想像，爲新文學而努力！

沒有態度的文章

「沒有態度」就是作者無論記述一樁故事敘述一段理論，毫不把作者自已對於這故事這理論的意見表示出一點兒來，換句話說，作者完全站在「純客觀」的地位，絲毫沒有主觀的意見摻入進去的，這樣子的文章究竟是可能的麼？

這問題本來早就有人解答過了，不過解答自管解答，而運用者卻仍就在那裏運用一作者站在客觀的立場，叙述事實的經過，絲毫不入主觀的見解，確爲不可多得之作一云云的廣告還到處可見，甚至批評家還有用這類的話來標榜原作的價值的，我想這種似是而非的觀念，對於青年就好比鴉片煙毒害他們的腦力和血液一般

我不想用什麼法什麼論來解答這問題，就請以幾個最淺近的例子來看看，比如我們在一本算學教科書上寫道「二加二等於四」這好像是頂頂客觀而絲毫沒有包含主觀的見解在內了，其實呢，不錯「二加二等於四」是客觀的眞實，但當我們寫到書上去的時候，並不只是盲目的抄抄而已，首先是須經過我們主觀上的認可才寫上去的，要是主觀上認爲二加二等於五的時候，我們還肯把宅寫成二加二等於四麼？又如出現在小說上的年青女子十分之九都是被描寫的嬌艷貌美，而實際客觀上哪有這麼多的美貌女子呢？這原因就在人類都有一個好美惡醜的主觀審美心在着，所以即使作者要表現的女子（這自然還是作者意像上的女子）原只有三分的美，結果寫到紙上却變爲十分的美貌了

總之，無論科學或文學，只要是寫到紙上去的文字，都必定包含有作者的主觀見解在內的（其間祇有主觀成份的多少之差而已！）世上沒有純客觀的文字，却有純主觀的作品，這種純主觀的東西自然是毫無價値可言，徒然如痴人說夢似的囈語一般，一篇有價値的作品——不論他是科學文學——必須是作者主觀的見解恰合於客觀的眞實，換句話說，必須完成於主客觀的統一範疇中的（境）

夏的青島文壇

沸綠

青島是一個美麗的沙漠，曾經有人這樣說過，除了好空氣和好街道，想找點精神的糧食，眞是很難的，尤其是弄文藝的人，常常會感覺寂寞，但是到最近兩年，彷彿這方面的空氣漸漸濃厚起來了

最大的原因是山東大學文學系的教授和學生的增添，大部分中學生的興趣轉移到這方面來也是近年的事，但正和其他各地一樣，除了學生和少數年青人，新興藝術是極少人注意的，在這裏，只有兩家書店代售各地的雜誌，從人口的比例計算起來，買書的人比起任何都市都應該少一倍，但是住在島上的作者卻並不比別的地方少，好些人，被這裏的好空氣和好街道迷住，本來不打算長住的也一直住下來了

因爲這個緣故，島上的作家們曾接連多次聚會過，最後一次由洪深先生的提議創辦了一個周刊，這周刊每星期一次在青島民報的副刊地位出版，另外用好紙精印了單行到外埠賣，每期大約一萬五千字，第一期已於七月十四日出版，創刊號上有下列幾篇文章是值得注意的，發刊辭（洪深）他的黑手（王統照）「審頭刺湯」的研究（洪深）要活（臧克家）此外有老舍先生的散文，還有趙少侯，吳伯簫諸位的文章，這雖是一個篇幅有限的小刊物，但從各人的文章上可以看出是用全副精神幹着的，因爲周刊的名稱，是「避暑錄話」很多人將誤會這是有閒階級的消閒玩藝，所以洪深先生在發刊辭中說了許多俏皮話，解釋名稱的意義，大意是如今「氣候」太熱，不容人不避暑，說些較冷的話，否則大家熱血奔沸有話也不容許「錄」的，並且說明這周刊的執筆者（共十二人）沒有一個是遭爲避暑而來的，他在另一文中研究着「審頭刺湯」的人物，話雖說得很冷，但沒有一節不是值得回味的

這個刊物雖然包羅了這多人物，但外埠是未必都是得到的，而且單印的只有一千份，當然不能普遍到各處，據刊物主編者說，在十期以內的文稿都已準備好，除老舍，王余杞，李同愈，各寫小說一篇，趙少侯論文一篇，臧克家長詩一首，還有洪深的獨幕劇一篇，王統照在歐洲的雜記若干節，都是相當結實的文字

以民報副刊爲中心的另一些人，從六月起舉行着每月一次的文藝座談會，第一次借中山公園舉行，不久又得舉行第二次集會，並且預備到較遠的山麓舉行野餐，到會的人數沒有限制，但每人必須自備茶資或餐資，同時必須攜帶一篇或一個月中自己滿意的文章

五月中，山東大學曾排演過一次戲劇，由洪深先生出演，在青島演劇是一件困難的事情，有許多困難，是不便說出口的，單從山大公演時挑選「寄生草」這樣一個輕鬆的劇本看來，就可知道一二了，在南國社著名的俞珊女士，雖然已經改演舊戲而成了女票友，但對於話劇是並不忘情的，在這個暑假期中，若果洪深先生不拒絕合作的話，或者還有一次排演的希望

下期的本刊有

「憶巴比塞」 雷雨

渡沙

「論爭的幾句話」 鴻魂

「答辯及其他」 陳占元

「談爺」（續完）

張我權

黃曼秋

在滿洲，他是很幸運的作家，他有着一顆極淸晰的頭腦，而且寫得一筆漂亮的美術字，（正同他的作品一樣的漂亮）他的筆法也畢竟不弱，無疑過去他有相當的修養，現在已經得到一部分的成功，他還用過「戈禾」和「千雲」的筆名，二年前我們同是在「黑光」上努力，那時還有秋螢，蒲嘯，碎蝶，云威，楊藤賓等人

人，很像張資平，不過要來得結實些，健壯些，沒有一點紳士氣，很易使人親近，他不笑是不說話的，一聽了他的話，腦子裏立刻會想到一原來也是老實人一！因爲他不說大話，很少有虎大虎地的時候，他煩厭出風頭，我們同學數年，從不會見他立在人前說過一句話，他也從不反對別人說的話，他是安份守已的師範生

畢業第一步便走「正當」了，鹽務署之與其他官署，如公司之與舊式商店，所以生活是很舒服的，待遇是很優裕的，這多少也是使他成功的一種原因，至少說也是一種助力

處在他的地位不能不講衣著，但是他的褲子却是常々弄出一道刀刃似的摺兒，上身領帶都是很隨便的，閉上眼睛一想，他下班時候在孤自從音濟醫院門前，紅牆碧葦中向家走的道上，也彷彿是郁達夫筆下著香港市的流浪者

他很馬虎，某報編者第一次訪他的時候，就在鹽務署的傳達室，他的褲門沒有扣，以至露出了那個，這笑話「黑光」朋友們是很高興講起的

最近楊藤賓同他一過從甚密，因爲都想到某報撈一筆錢化，（三五，九，四，無名作家介紹）

秋農醫院
地址奉天大南市場◎電話三一〇一一號
診療科目 ●內科 皮膚花柳科 ●外科 耳鼻咽喉科 ●兒科 產婦科眼科
附設 戒煙 鴉片嗎啡 白面巴比 那兒等癮
不論年久癮重及身體虛弱者均可醫治不用藥無痛苦七日至半月全癒本院醫師多年見我國人因言語不通殊感困難今爲國人便利計自設醫院設備完全各種手術均能施行庭園植樹木花草病室備有療養堂自來水夏有電扇冬有暖氣隨時入院看護周到收費低廉
院長 苗秀新 啓

鐘鼎氏治耳萬靈油
專治耳痛膿血鳴癢聾塞等耳症每付兩瓶現洋兩圓，總批發處奉天小南門內宗仁府胡同東（鐘鼎居）代理處哈濱世一堂吉林五洲藥房大連監部通華泰藥房新京商埠泰和祥藥房遼陽增發鈺錦縣三元堂

青年會食堂 英法大菜 餐點零食
二樓 宴會的大餐堂 幽雅潤達
三樓 結婚的大禮堂 寬廣秀麗
午・晚・零餐 禮拜九扣 冬季附品 十月起贈
奉天大南門裏 電話三七七〇

中西小食堂 英法大菜 餐點零食
營業日盛 社會歡迎 湯菜可口 價格從廉
每逢星期照價九扣 冬季贈品十月起贈
奉天 小西邊門外一經路北首 滿電二五八五

法學士 柏田忠一 受任吳長麟堂事務
本律師於康德二年七月一日受吳長麟堂業主聘爲長年法律顧問今後凡關於吳長麟堂及該堂業主所有財產名譽本律師均依法負責保障或保護之特此聲明
哈爾濱道裏石頭道街二〇 柏田忠一啓

吳長麟堂 聘請 柏田忠一 大律師爲本堂法律顧問啓事
本堂於康德二年七月一日聘請柏田忠一大律師爲常年法律顧問今後凡關於本堂及業主之財產名譽均由法律顧問依法保障或保護之特此聲明
奉天吳長麟堂謹啓

齊昂鐵路公司廣告
齊昂鐵路公司全體股東均鑒敬啓者案查本公司前因股票紊亂新舊參差經本公司監察會議表決清理辦法業經佈告通知暨登報聲明在案各本路清理股票自三月十五日開辦以來迄今數月按原訂期限早經期滿本路惟恐期限短迫股東散居各地者一時措手不及故無形中一再延期而保股東權利但能如法前來登記者固屬不少而遲疑觀望與未注意者亦或大有人在茲爲維持股東權利再延期一個月自陽曆九月十五起至十月十五日止凡持有本路股票者限在此一個月期限內急速前來依法登記倘再忽諸逾限不來即將股票作廢業經呈請省署備案事關股東之權利望勿輕忽至於已登記者將來或換發新票或原票發還俟考核之後另行通知除佈告週知特此急告
康德二年九月十日
龍江齊昂鐵路公司啓

招募代派處
皇姑屯，小新民屯，撥軍屯，砂子溝，新城子，新村市，本埠日站，大東區
凡以上及省城附近各區市鎮欲派銷敝報者敢請即來分社接洽不勝歡迎之至
▲消息靈通 ▲發報迅速 ▲記載詳確 待遇優厚▼
滿洲報奉天分社 奉天大西關大街路南二號（東記印刷所舊址）
電話（滿）二四二一 （日）六八五四

奉天

駐東道警備軍 搜剿又告捷
通化臨江地方將見安謐
第一軍管區司令部發表

九月十一日奉天第一軍管區司令部發表剿匪軍捷報如左

駐通化步二團 擊破合流匪

旅成二旅二團張團長指揮步兵兩個排於七日午後六時在通化鐵廠子附近與占北、中原、占東洋、天勝等合股匪約五十餘名、激戰一小時斃匪七名、傷匪十餘、我軍鹵獲步槍四支、臂章四枚、又於八日午後五時於柳河亂草崗與匪首新軍匪四十名遭遇、方戰時許、匪死傷六七名、勢乃不支向東北潰去、我軍無恙

臨江一團部隊 救回七人票

駐臨江混成第一旅步兵第一團之○連於七日夜半十二時協同警察隊、在六道溝前反滿抗日文明軍六十餘名、衝突、戰約一小時、匪向北方退去、此役匪遺棄屍體三具、負傷甚衆、我軍奪回人票七名、鹵獲馬搶一支、軍服一套、惜乎勇敢警察陣亡二名云

小偷竊衣物 被失主捉獲 送警署訊辦

奉天南市場警察署成平里分所管界、陶然里門牌廿三號住戶秦孟丹、從前在軍界作事、現今賦閑、所以於前幾日外出覓車、家中只妻子與王姓夫役一名、於九月十日午後二時半、王夫役到街中買東西、大門未關、乃叫賊人光顧、進入下屋二賊竊去衣物多件、王夫役買東西回來進屋時、就覺着有點不對眼、並且還想起在返家途中遇見二人、鬼々祟々、拿不少東西、於是他詳細檢點屋中物品、立刻發覺丟失青棉袍、布夾襖等衣物六七件、乃急速跑出追趕賊人、尾追至小西關小什字街、僅追上賊人一名、當即將該賊拉回到本管成平里分所、報告抓獲賊人時秦妻亦趕到分所、說該賊已在其家門口繞好幾天了、警所當時把賊人綑綁、詳加訊問、加以搜查由身中提出當票六七張、還有當時當的兩張、手戳三枚、名沈實貴、國幣一元六七角、賊供名沈實貴、天津人、爲賊不諱、但是他與秦家王夫役有舊、早日相識並且欠他錢、所以我到他屋中取他的東西、聽說他是赶車的、住在小什字街魁發客棧、但問原告王夫役、是堅不承認、並且其主人秦妻、也極力證明王夫役是正人、決不能與下等人相交、該分所因賊人既已承認、亟應送交本署處理、於當晚乃送交南市警察署詳審

關東軍宿舍 一場小火警 燒燬木器多件 損失三百餘圓

奉天大東區警察署界內、曹林街路北關東軍宿舍、軍官井上茂氏所住樓房十餘間、樓上東頭一間、於九月十日午後四時許、竟無故發火燒燬木器多件、幸造兵所消防隊即時赶到、無何撲滅、損失三百餘元云

全國體育預選會 二日競賽成績
遼陽選手風頭健甚 數項打破全國全省紀錄

奉天省全國體育大會預選會第二日仍於上午九時接續舉行、女子二百米預賽、竟有遼陽選手楊學陵、胡玉珍、兩人均打破全國紀錄六十米決賽關成英亦打破全省紀錄、跳遠決賽美專女生王美英、竟也打破全國紀錄、茲記十一日午前與十日午後男女田徑賽成績如左

△十一日上午、男子徑賽百米次賽、第一組
第一名、劉蔭宜、中銀
第二名、呂世澤、海城
第三名、呂光武、海城
成績十一秒
第二組
第一名、崔鳳爽、農科
第二名、劉鳳昌、滿中
第三名、邱福亭、一高
成績十二秒
二百米次賽、第一組
第一名、劉蔭宜、中銀
第二名、崔鳳爽、農科
第三名、楊海崑、遼陽
成績廿四秒七
第二組
第一名、朱喜孔、鐵嶺
第二名、呂世澤、海城
第三名、劉鳳昌、滿中
成績廿四秒六
四百米決賽
第一名、蘇化民、鼎隊
第二名、于耀宗、滿中
第三名、朱喜孔、鐵嶺
成績五十四秒七
八百米決賽
第一名、蘇化民、鼎隊
第二名、曹道儉、美專
第三名、傅良奎、滿中
成績二分九秒四
一千五十米決賽
第一名、曹道儉、美專
第二名、高鼎傑、二工
第三名、趙福武、一工
成績四分卅五秒四
△女子徑賽六十米決賽
第一名、關成英、遼陽
第二名、傳鴻巍、遼陽
第三名、關桂蘭、美專
成績八秒八打破全省紀錄
二百米決賽
第一名、楊學陵、遼陽
成績廿九秒四打破全國紀錄
第二名、胡玉貞、遼陽
成績卅秒五、破全國紀錄
第三名、溫桂貞、遼陽
△男子田賽高欄決賽
第一名、石金英、蓋平
第二名、崔玉堂、鐵嶺
第三名、馬忠政、海城
成績十八秒三
△三級跳遠決賽
第一名、張玉、蓋平
第二名、高鵬閣、遼陽
第三名、黃顯奎、東邊
成績十二米五十四打破本省記錄
△標槍決賽
第一名、曹延爽、鼎隊
第二名、陳汝平、滿中
第三名、劉鐵民、二工
成績四十米九十九
△男子四百米接力決賽
第一、南滿中學、陳汝平、于耀宗、劉鳳昌、郝傳璽
第二、農科高中、崔鳳爽、王福臻、徐顯民、徐助山
成績四十七秒五
△女子田賽跳遠決賽
第一名、楊學陵、遼陽
第二名、周淑貞、女師
第三名、王美英、美專
成績四米五十四、打破全國記錄
△十日下午男子一千六百米接力預賽、第一組、第一滿中、第二奉師、第三遼陽
成績三分五十三秒三
第二組
第一鼎隊、第二美專、第三二工
成績三分五十四秒四
△男子撐竿跳高決賽
第一名、崔木天、鐵嶺
第二名、高鵬閣、遼陽
第三名、辛存恕、鐵中
成績三米廿打破本省紀錄
△女子跳高決賽
第一名、王美英、美專
第二名、關成英、遼陽
第三名、溫桂貞、
成績三米廿、打破本省

記錄 （上）成績驚人之遼陽女選手（下左）跳高第一美專學生王美英（下右）破全國鐵球紀錄女職學生唐志青

軍警林立之市區 破曉搶案兩起
大東門外潘姓損失百餘圓 小西關泰記麵莊僥倖得免

奉天大東區、警察署大東城門外分所、境內乾興店胡同門牌六號、潘向陽家於九月十一日上午五時半、竟闖入院中匪人二名、一匪持刀進屋威嚇、一匪在外巡風、竟搶去國幣一百零二元、赤金一兩二錢六分、搶畢乃逃、因匪人並未持槍、所以潘某尾追不放、到大街時、乃高呼捉匪、崗警張志勳、勇敢急追二匪、結果抓獲一名、使一匪逃走、當時將捉得匪送交本所匪供名焦德明、年卅二歲、逃匪姓張住址不詳、今已將獲匪送交警廳嚴審、以期抓獲逃匪

奉天北市場警察署、祠堂分所境內、小西關大街路北五十三號、泰記麵莊、於九月十一日破曉五時許、也被匪人三名光顧、均年卅來歲、一匪身穿青布大衫、戴禮帽留分頭、持八音手槍、一匪亦持八音手槍、穿灰布大衫他匪徒手、穿藍布大衫、闖入櫃房後、迫令不許稍動、持槍匪到錢櫃拿錢、不想錢櫃是空的、一文錢也無有、並有執事人馬維元、恐損失過大、不顧性命、開々後窗縱身跳出、三匪見錢櫃無錢又有人跳走、恐被抓獲、所以一同逃走、向祠堂南胡同急跑、無知櫃影楊俊廷、不知危險、竟敢跟踪匪人、被匪人查覺、向他連擊兩槍、幸僅一彈中他左腿、他才倒地不追、三匪一路同逃、忽然徒手一匪氣力不足、難以速逃緊是打墜不快走、持槍二匪恐他被獲敗事、竟恨心不顧情義、用槍將徒手匪擊斃、前後心穿了一個洞、而亡、持槍二匪乃逃走無踪、無何馬執事已帶警察追來、先見楊櫃影倒地、大腿上血流如注、乃急送到赤十字病院醫治、警察後又追上擊斃之匪、由身上搜得面袋一條、新京市稅章改正大意宣傳單六張、小蘇繩十六條、藍大衫內灰色洋服、當日已報告本署、傳知各署今正緊急通緝中云

新京

尚刑事捉獲 綁票之胡匪
經被害者認明 將轉法院懲處

新京頭道溝警察署司法係刑事尚鎮河、前在新發屯苦力棚內捉獲曾經搶綁南嶺蕭鈞和之子蕭柱子人票案內之胡匪王紹全（報字天助）當時在井中撈得自來得手槍一支、又在王匪枕頭內搜出十二响槍杆手槍一枝、子彈數百粒、又據最近消息云該綁匪死黨一案、經過詳情、已誌本報、如（三星）（天順）（海軍）等匪犯、除被官警擊斃及潛逃漏網外、其餘之匪犯王紹全、將前次被綁之人票蕭柱子、乃傳到、刻被警署拘禁、並於日前喚到署、當堂認明王匪、乃係「天助」伊在匪窟、曾被王匪凌辱毒虐等語、彼時王匪默々無言、當時錄具詳供、預備轉送我國法院懲究嚴辦云

觀艦式舉行後之感想

江防艦隊司令官 尹祚乾謹話

皇帝陛下親幸哈市之曠古盛儀大典觀艦式已圓滿告終、江防艦隊司令官尹祚乾與該部顧問松本一郎兩氏均發表禮成後之感想茲分誌如左

不肖本職忝拜大命充當大典指導官、茲以此曠古盛典圓滿終了、高揚國威於世界者統由英明皇帝陛下高德所賜、固不待言、當由本職麾下滿日兩系諸職員、日夜不斷熱烈努力有所致者、亦不爲尠、本職實覺欣快感慨不盡、且蒙皇帝陛下特賜優渥勅語、聖恩浩大、民等一致感泣、念本艦隊於極暴至虐之張政權沒落後、即建國後、受以先進日本海軍之熱烈指導、面目一新、逐年內、納河以至海拉爾、東則瑚鳥蘇里松阿察河横斷、興凱湖、以達當雙鎮全北滿河川無一不開拓、此爲現狀、全軍士氣益極軒昂、如本年度討匪次數、已有五十三次、擊破之匪數、即經判明者、已達一千五百有七十匪、誠能遂可維持沿江治安、保護商船者甚大、茲値皇帝陛下御巡狩北滿、人民威激慈雨時、本職以次本艦隊職員、竊以決心誓將祖國安如泰山、發輝國威於四鄰覺以奉謝皇帝陛下大典觀艦式圓滿告終略述感想爲

江防艦隊顧問 海軍少佐 松本一郎

滿洲帝國歷史上之大盛儀、大典觀艦式、本日、克告禮成、誠爲滿洲國人所欣慰不置者也此次之觀艦式、非僅爲滿洲國海軍創始以來、未有之盛儀、亦係與御登極大典、陸軍觀兵式、共爲滿洲國之三大儀禮之一、使舉國民衆、深悉陸海軍互要之意義、吾等身爲海軍者、誠畢生不能忘者也吾日系職員等、每日於滿洲國海軍軍艦上、寢食共處、如此非僅形式上之關係、如從事河川之警備、艦隊內部之建設、實各員異體同心、互相援助指導、所克臻此、本日、當御親閱之下、吾等立於皇帝陛下之前、顯映日滿融和一體之氣象、叩蒙御覽、感戴靡深、本年度從事解氷後、我江防艦隊警備航行、對於國境河山所定區域、以最少之時間開始準備及訓練、合計八月三十日各艦艇集合哈市、間隔僅十日之過程得以完成、實尹司令官閣下及以下諸官各負辛苦、並日系職員、一致努力、及平素我海軍部外各機關位之援助指導之力、歸入實深感激也

營口

航政局科長 榮升交通部

本埠航政局工程科科長遠尾誌藏氏、頃奉命新京交通部要職、該氏當即交卸清楚、於月之十日搭乘午前十一時二十五分之北上列車、晉京就任、後任人爲誰現尚不知云

營口驛主催 採掘瓜果會

滿鐵營口驛、近因秋凉氣爽特主催扒地瓜和平果大會地點熊岳城溫泉、日期九月九日午前七時出發、午後七時回營、如有願參加者到該驛地方課接洽截止期限十二日云

赴新鐵各縣指示 義倉積穀辦法
救濟飢寒貧苦民衆
曹行政科長首途北上

奉天省公署民政廳行政科長曹肇元氏、於本月十一日、因指示各縣義倉積穀之辦法特率菊池屬官起程先赴新民鐵嶺開原昌圖各縣指導、以期積極成立、而免各縣貧民再有乏食受飢之苦、曹氏爲民與過中秋佳節、外出指導誠堪嘉許云

連載小說 落霞孤鶩 （二〇二）

—張恨水著—

第三十一回 衣履隔夫妻突沾惡疾 閨房來姊妹漸佈疑雲

她就不會怪我的了主意這樣想定了藏着暗笑同家去但是一到家以後卻出於意料以外他一進院子門、就聽到一種病人呻吟之聲、心想、心理作用罷了、我想裝病、果然就有病的現象、及至走到屋子裏、才知不是幻象、落霞真的在屋子裏面哼呢、趕忙走進臥室、只見落霞躺在床上臉燒得如喝醉了酒一般、將一床白線毯子、蓋在身上、床面前方几上、放着茶壺茶杯和丸藥紙包、這樣子、病了不是一兩個鐘頭了、她見秋鶩走進屋子來、皺了眉望着他道：你怎……麼……這時候……才同來呢？她說的話聲音極細、而且吐字不相連續、秋鶩一路上籌備撒謊的話、到這時一個字也說不出來了、連忙伏在床上、用手撫着她的額頭、只覺極是燙手、頓腳道：我下午出校時候、忘計由家裏打一個轉身、說到這裏、王媽在外面屋子答言道、先生、您這時候才回來、太太三點鐘就不舒服起、打了幾遍電話、說是您回來了、幸虧房東看着不過意、送了丸藥來了、又在這兒陪了太太坐着許久、秋鶩要不然、我真忙不過來、便道：聽說、心裏更是不安、輕、這個樣子、病勢來得不的、好像猩紅熱、這不是玩搖了、我送你上醫院去罷、落霞麼不去！搖頭、秋鶩道：爲什醫院裏去掛特別號、夜深了秋鶩見他捨不得花錢、花錢多更是不安、連忙跑到胡同口裏上、在汽車行叫了一輛汽車復又轉身一跑、打算叫落霞起床、走進房來、只見她已經靠着床坐起來、抑用一條大手絹、將鼻子和嘴、一齊套上、秋鶩要上前扶她她連連用手揮着、以目示意不讓他近身、秋鶩明白她的意思、因道：不見得就是猩紅熱、你何必這樣怕？就算是猩紅熱、難道一沾着、就傳染過來了嗎、落霞只管搖着頭身子向後退、那意思就是不讓秋鶩挨着、秋鶩心想、你還是知其一不知其二、你就不讓我挨着你的身體、這屋子裏的東西、和你身上的衣物、樣々可以傳染的、不過這句話、只能擱在心裏、若是對她說明、她更要不知如何是好了、當時汽車已到、因道：你走得動嗎不要我攙你上車嗎？落霞也不說什麼、好像這屋子裏藏着惡魔一般、三脚兩步、就踏着走出屋去、秋鶩急忙在後面跟了出來時、她在院子裏、已向前面栽了一個跟頭伏在地上、爬不起來、秋鶩看了、老大不忍、便兩手抄着、將她摻上車去、落霞跌了這一交、人已經有些迷糊了、秋鶩雖然和她同車坐着她也不大明白、一路到了濟安醫院、這醫院是德國人開的號、醫院的半常的號金、乃是二十元、上加急的、是六元、雖然有些力不勝任、國人倒是很認真、病很認真、當時將落霞先送到急症病室裏去診察、三了十分鐘、大夫將秋鶩拉到一邊、告訴他說、這的確是猩紅熱、幸而來院醫治得早、還不要緊、若是換到天明、就不敢說了、秋鶩聽了、心裏連跳了幾下、因道、那無法了、請大夫費心點罷、大夫看他是秋鶩知識界的人、便對他道：雖然如此、這種病、總是危險成分居多的、病人當然是住院、而且要住傳染病室、家裏人來看病人、得經我們大夫許可、防備傳染、而且消毒、你府上、我勸閣下也要消毒、他們在室外說話、偏是落霞都聽見了、她在屋子裏哼着、叫秋鶩去、秋鶩一進來、她就讓他站着說話、因道：大夫的話、你得聽、原來也不知道這猩紅熱的厲害、從前我有一個街坊、只去看了一次病人、就傳染着死了、你得聽大夫的話、不然、我就不診病人、你是在學校裏當先生的人、若是把病傳染到學生身上去、你那該多大的罪過？秋鶩原是不肯留她一人在醫院裏的、她最後兩句話、歸到了責任問題上去、只好勉強答應了、當時到繳費處、將一個禮拜的醫藥費先繳了、另外辦事人給了他一張收據、又是一張鉛印的志願書、這志願書上載、立志願書人某某、今因病入濟安醫院治療、聽憑醫院醫生取任何治法、以後如病勢發生意外、非醫院人力所可挽救、醫院不負任何責任、立志願書人或代筆人簽字、這本來是一種刻版文章、任何人進醫院來、都是這樣一套、但是秋鶩看到那兩句話時、心裏也禁不住跳起來、眼睛內似乎發生一種奇異的感觸、要把眼淚擠出來而後已、極力忍住、纔將自己精神完全定了、在最後空處、代筆人的地方、塡上了、簽了一個字

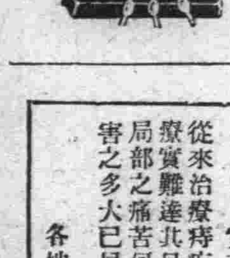

ROLLER BEARING附 機動電士富

富士電機 奉天出張所 奉天浪速通三經路 電 6651 3440

新發賣 痔瘡內服藥阿那斯

本劑、爲最近所發見者誠無其類比的卓越之內服藥也

本劑決無何等之副作用僅一日服用二回於極短之時日內即有顯著之効果而其藥力之安全尤堪驚異者也

本劑與從來治療痔疾之局部藥不同此乃爲內服藥也以其藥効之顯著則婦女方面之患者尤爲樂用焉

本劑非係從來坊間所販賣之局部用藥之一時的緩和劑可比此乃經多數患者實驗之結果確實有卓越之藥効也

從來治療痔疾之方法雖有種々然如不賴專門醫之治療實難達其目的而其療法總不外乎外科的治療則其局部之痛苦何須待論即長久時日之空費及物質上損害之多大已早爲同患者之共悉焉惟本劑內服藥不但不感何等之痛苦而以內服尤能整調腸胃如此確能治癒患部之本劑之出現實痔疾患者天來之福音也

適應症 {痔瘻、裂痔、內外痔核、痒痔、脫肛、痔出血等於一切痔疾均有卓効}

藥價 八日分（試用）金一圓五角 十六日分（輕症用）金三圓 一個月分（重症用）金五圓 二個月分 金十圓

大連市乃木町十四番地 アーナス商會 電話二、四五三八、二、六五六番 振替大連六五五四番

大連市大山通十七番地遼東百貨店內 遼東藥局 電話二、三一七一番

各地有名藥店均有出售倘有售罄之際請直接向販賣元訂購是荷

ELDOFORM GUAIACOSE

預防肺癆治療肺癆 著名肺癆聖藥庫阿可斯能在肺中殺菌消毒洵爲治癆防癆聖藥 拜耳庫阿可斯

消炎防腐止瀉如神 消化不良泄痢嘔吐腸痛下痢各種急慢性腹瀉等症最佳之良藥厥惟 拜耳愛免杜方

BAYER

痢疾專劑名震寰宇 藥特靈丸爲預防及治療痢疾之特效良藥環球醫界無不同聲贊揚奉爲至寶 拜耳藥特靈丸

預防白喉喉痧肺炎 及一切傳染惡症惟有旁弗拉文功效最著其消毒殺菌力極大而無損害 拜耳旁弗拉文

PANFLAVIN YATREN

四經路 七緯路 奉陽電影院

每日・二時・五時・八時・三場

聯華公司超特出品 今日開演

—倫理鉅片—

骨肉之恩

羅朋 鄭君里 陳燕燕 主演

博愛精神之宣示 健全人格之發揚

典型倫理影片！

辛苦夠勞的慈父之恩 義薄雲宵的手足之情 情同骨肉的兒女之私 服務人群的偉大的愛

△票價▽ 學生票 樓下二角 樓上三角 普通 樓下三角 樓上五角

◀有本院紀念章者按學生優待▶

醫學博士森田資孝先生推贊頭痛聖藥

腦欣如遇頭腦疼痛非常難忍時、頭目眩暈神智昏迷時、或讀書過度精神疲倦時及惡酔宿酒未醒時倘速服腦欣可立見奇功、其効若響、服後三分鐘、頓覺頭目爽快神智清新、苦痛若失、有如夜月秋遊能有心曠神怡之妙、此偉績確爲本劑獨具之特長、且雖連續服用、對於腦神經或心臟胃腸等、決無副作用、亦無影響、

禮帽牌商標

腦欣

主治 ○偏正頭痛○頭沈神昏 ○頭迷眼花○腦筋疲乏 ○精神憂鬱○面神經痛 ○宿酒惡醉○暈船暈車

□腦欣、除粉末藥外尚有錠藥、一並發售、可隨意購用

□近坊間有牟利之徒、僞冒本劑騙人、幸希注意禮帽牌商標、庶不致誤

□各地有名藥房均有代售

定價 二十錢 三十錢 一圓五十錢

大日本名古屋市東區京町 荒川長太郎合名會社虔製

滿洲國總批發 新京永樂町三 新京藥品株式會社

安東

負地方治安責任者 嚴禁擅離職守

安善佈置防務免宵小思逞 省當局通令各縣一體遵行

際茲青紗帳期、各帮匪類思逞、對於地方治安、亟關重要、又以秋節將屆、一般宵小被逼、難免不挺而走險、於地方治安、又關重要、再以九一五、九一八、兩紀念已迫眉睫、一般匪徒、不免藉此時機、暗中以策劃、擾亂地方安寧、以上種々、於地方防務上、均不應疏懈、而負地方責任者、尤應嚴籌防務、妥善佈置、俾一般宵小匪徒、不得思逞作亂、省當局因鑒及此、爲確保地方安寧、因通令各縣地方長官關於防務應嚴密佈置、並對負責長官、嚴禁擅離職守、不得藉故請假、以防不虞而策安全云

自衛團開始服務

安東地方各保甲所近以市內多事之秋、爲協助警察之不足、以維地方公安、除原有之自衛團外、各保甲復又增添自衛團員十名、現各保甲所已將新添之自衛團員招募足額、實行發給制服、及開始訓練服務、俾維地方公安云

道德會遷回原址

安東後潮溝道德會、安東第一分會、前當水災、該會被水所淹、家屋坍塌損失甚重、該會遂遷移八道溝裏義泰祥絲廠院內、照常進行道德工作、迄已月餘、茲該會爲水冲坍各房經連日工作修理現已告完竣、遂於日前已由八道溝遷回後潮溝、照常工作云

年度終始更改 省署通令各縣

滿洲國建國以來、對於年度預算、按照舊例、並未改易、茲查該項年度、對於記憶及種々方面、諸多不便、茲爲便利起見、特經中央政府改訂、自康德三年一月起始、至二月終爲止則爲康德三年度、闔省署對此改訂年度乃於昨通令各縣一體遵照在案云

日警署準備 國際調查期 清查各戶口

安東附屬地日本警察署、近以本年十月一日爲國際調查之期、市內各商戶自九月二十五日起、至十月五日止、在此四十日期內、一概禁止遷移、並不准增減戶口以便屆時清查茲該署現以國際調查之期將近、因茲該署於連日間對於商戶預爲清查一次同時並張貼紅色國際調查證

徵集九一五學生感想文

安東縣教育局、依照九一五承認慶祝委員會、擬定徵集滿人學生承認感想文、以便送於日本國內、現以日期將近、該局特於昨日通知市內各校、徵集承認感想文、迅速送局以便選擇、送呈省署再轉送日本國云

民政廳長赴日視察 都市農林狀況

爲改善我國農林之第一步

安東省民政廳長許桂恒、前自客歲開廳以來、對於全省庶政力謀改革、現已逐漸就緒、茲該廳現奉民政部令派赴日本視察都市農林狀況、以資借鏡、備作將來改善滿洲農林等因、該廳長奉令後已擇定本月十二日偕同省署黃地方科長、由大連放洋前往、至視察日期往返共爲三十六日、察畢歸途經過朝鮮返安日期約在十月十六日左右

本溪

少婦密結情人 竟雙雙潛逃

本縣柴市街住戶趙某年十八歲、現在省垣某中學求學、早年喪父、依母爲生、乃於去秋七月二十日憑媒娶遼陽縣張姓女爲室、該女年二十二歲、姿容絹秀、肥胖過人結婚後夫婦感情甚篤、並無異說、惟其夫求學心切、致不能度其甜密生活、拋妻別母而求學、惟其妻張氏正在青春之時、難守空幃之苦、雖密結情人、陳倉暗渡、已非一日、該姦夫淫婦等爲白首偕老計、乃於本月四日乘人不備之際、雙雙潛逃、俟逃婦之婆母查覺時、則早已遠颺無踪矣、除派人各處查找外、並報告該管分所請求代爲查找、及述逃婦之相貌長圓臉面白未剪髮小格身體肥胖足登皮鞋身穿花洋布大衫、除將衣服首飾等携帶若干外並將現款盜出五百六十元亦一併携逃云

五常

考鳳林等合股匪 盤踞五區境界

三區亦有小帮行搶

九月八日午後五時由榆樹縣境竄來匪首考鳳林亞東洋等率步馬隊等約四百餘名、現盤踞於本縣五區管界拉林河東岸及孫廣船口興隆船口一帶之云云

九月八日午前一時本縣三區管界狗頭山子屯、由北竄來匪十五名、匪首不詳、將該屯住戶段富有孫永德等家蓄馬二匹、及衣服等物搶去向北逃之云云

營口

友邦承認三週紀念 舉行盛大祝會

各項辦法已經擬定

關於九月十五日之友邦承認我國三週年紀念日、營口縣公署擬定各項辦法、舉行盛大的慶典、茲將其各項辦法及會序詳誌如左

日本承認滿洲國三週紀念日擬定各項辦法

一、揭揚國旗　市內各商民住戶及往返之車輛、一律揭揚國旗、街道掛過道旗

一、各官署揭揚大國旗、及日滿旗

二、搭牌樓　縣公署門前搭牌樓一座、小紅樓及公園前各搭交叉旗架

三、祝典式序　當日會場設於營口縣公署、由午前十時舉行

四、旗行列　參加者學生共壹千人、分持日滿國旗、由午前十時在縣公署門前發出、經過財神巷、領事館、三呼萬歲、東雙橋子於商科操場解散

五、散布宣傳品　委託海邊警察隊飛行機及縣警消防車分途散布

六、講演　地址爲市內小紅樓、及電影院、圖書館各處由午後一時起

事務分擔表

一、庶務部、關於用度宴會掌禮攝影等一切事務、二、宣傳部、關於講演散布傳單標語及一切宣傳事項、三、警備部、關於式場宴會場及講演場警備事項、四、招待部、招待外賓事項、五、文書部、關於一切文書事項、六設備部、關於式場停車場等設備及布置事項

各部職員

一、庶務部、溫股長、小堺經理官、張科員、哈科員、陳科員、白科員、劉科員、鄭科員、

、宣傳部、金局長、綿谷指導官、楊股長、王股長、蘇科員、各校々長

三、警備部、杜股長、各指導官、慶股長、郎股長、各市內署長

四、招待部、各科局長、各屬官、各股長

五、文書部、回股長、王科員、佟科員

六、設備部、劉股長、張技師、劉科員、孫科員、山口詳員

會序

一、全體入場

二、致開會詞　參事官

三、國旗揭揚（學生合唱國歌）　總務科長

四、揭幕　總務科長

五、向御影行最敬禮

六、閉幕　總務科長

七、捧讀詔書　縣長

八、讀感謝文　金局長

九、祝詞　呼萬歲

十、當呼大日本帝國萬歲　閻旅長

十一、當呼滿洲國萬歲　憲兵隊長

十二、致閉會詞　參事官

十三、祝宴

宴會場序

一、全體入場

二、致詞

三、來賓答詞

四、開宴

臨江

迫田技士 公畢歸來

撫松森林事務所、臨江出張所長迫田技士、於本春同諸譯李成山君來臨出張以來、不但對於木商便利、而對國家稅收異常得法、是以臨邑木商、有口皆碑、於前月因有某種要公、特報告總所長同商木屬官、晉京至實業部報告所區稅收、及請示將來木商改善方法、聞部當局除大爲獎勵外、特令改善採伐木材辦法數種、是以該技士及屬官由京回行、於月之六日已回任正式視事云

賓縣

衛生隊爲街巷淨化 設置公共廁所

藉謀民衆之衛生與便利

賓縣衛生隊、如道路改修、補塞橋梁、衛生施設、等等事業、均以準備、實地進行凡關衛生之責者、無一遺漏茲爲便利民衆、淨化街巷、普及衛生起見、特於街巷適宜場所、設置完全公共廁所數處、復置小木牌、於各要處、牌上畫人手一隻、並書寫由此往某處、有廁所字樣用以識別、而便找尋、若衛生隊李明三隊長者、可謂勤勞職務、克盡厥職矣

海城縣務會議（續）

及兩週間所辦重要事項

三、呈省長爲騰鰲堡警察署長楊耀清、署員張致春、甲長古殿揚、朱寶璽等擊匪有功、報請加獎以資鼓勵

四、令各警察署爲各署內勤警士若干、姓名年齡出身限文到五日內造冊具報

保安股所辦事務

一、查縣境四五六七九等區水災奇重、民不聊生、所有災黎日不舉火者有之數日一餐者亦有之、種種困窘殊堪憫惻、急應群起救援俾饑溺相關憂樂與共也本城戲園晝夜開演、徒耗無味之金錢、殊非救濟災黎之道、着即暫行停演一俟青紗障倒、再予復業以表同情而維治安、已飭令城廂警察署長遵照辦理

二、呈警務廳爲遵令查報醫師、醫士、牙醫、獸醫士、助產士、接生婆、及賣藥營業各項台帳司法股所辦事務

一、上週發生盜案分起「一」二區大同〇村民五名被匪首打的好等十餘名綁去、當飭警團追緝　匪向岫界逃去、二、四區邱家坎子住民劉帶和、赴虎莊屯賣米、途遇匪人二名、搶去國幣二十六圓、已飭自衛團嚴緝逸匪務獲矣、三、六區板子屯附村小非子村被匪首五龍軍五十餘名、綁去人票六名、並擊斃村民黃殿林一名、打傷二名當飭警署長臨時警察中隊長嚴行追緝救回人票五名、匪即逃散、四、八區岔溝村民王秀潘、突去匪人二名、強索財物、並擊斃村民一名、已飭該署長帶警嚴緝、匪向遼界逃去無踪矣、五、一區張胡台住民趙連榮赴南台買物、突遇匪人四名、劫去大洋一元二角、已飭警團嚴緝逸匪矣

財務局

一、徵收股所辦事務

一、本星期內傳縣屬十區村董到縣面催、起速造辦花名地畝清冊、由村公所送縣並尾欠捐賦上緊催追及調查車牌捐等項

二、本月上半月分收入田賦各欵業、已開具聯單報解

三、本星期內縣屬各區、新立屯等村呈報、被澇地畝業經分派委員會同稅捐局委員徑勘矣

四、現奉稅務署令、關於契税應收戶、管工本典契執照官契紙費、均改收現金於本年七月分施行、惟未奉令以前、業經收入印紙奉令前因已由奉分起八月二十一日照收矣

五、上週徵田賦欵三百二十七圓八角六分、契稅欵二千〇七十七圓七角六分、畝捐欵五百六十八圓二角四分、雜捐欵五百〇七圓二角一分、清賦欵四十九圓二角七分、總共徵欵二千五百二十圓〇四角四分

理財股所辦事務

一、奉省公署訓令催償大同元年度行政費借欵國幣六萬一千圓飭邁還清等因一案、查此項貸欵、迭奉令催、本應如期清償、曷敢一再稽延、致違功令、惟以縣屬連年災害、陳欠畝捐、收入寥々、又以本署公欵支絀、收入不敷支出實屬無力歸還、請緩三來年秋成後陳欠畝捐收有成數三時、再行分年償還以舒民困等情報請核示矣

二、據騰鰲鎮商會呈稱、爲金融奇緊、市面蕭條、懇設銀行出張所、藉資接濟農工商業等情一案、當經批示呈悉、查該鎮所請尚屬扼要、仰候函請滿洲中央銀行城海支行查核轉請應候覆再行飭知

教育局

學務股所辦事務

一、呈省公署報騰鰲堡基督教會私立學校立案書

二、令第一外國語學校、爲奉省令該校前送之立案書內有不合處、飭另造送核

三、七區歐梨坨子學董永慶辭職、飭該村另選妥員檢同履歷報署核委

四、函世界紅萬字會海城分會、准委張殿文爲慈培小學校教員

五、令各私立學校、飭各教員來署登記、並送詳細履歷表以憑核委

六、令私立同善學校學董張鳳五等、辯白教員李向榮被控緣由、並保留原職等情既經訊明屬實、所請不准

禮教股所辦事務

一、呈省公署遵報康德元年度民衆學校狀況年報

二、函滿洲國童子團奉天省地方聯盟理事長、選派縣立海城高級小學教員李恩純爲第四回指導員實修所習員講

三、核造康德元年度日語學校狀況年報表

四、審核縣境各學校六七兩月份宣撫工作報告表

茲將本署各科局於九月二日第二十五回報告、上星期所編重要事務、彙列如左「八月二十六日至三十一日」

計開

總務科

庶務股所辦事務

一、八月二十七日爲防空演習之期、關於印製標語、並宣傳畫、映演電影及連絡宣傳各事項均先期辦竣如期舉行矣

二、八月二十九日爲祀孔之辰查照往年成案會同教育局分頭籌備屆期舉行矣

一、查照成案由九月一日起辦公時間因暑中已過、仍爲午前八時至十二時、午後一時至四時、已通知各科局遵照施行矣

文牘股所辦事務

一、上星期共收文四百六十七件、共發文二百四十六件

二、彙造九月分行事預定表傳知各科局迅即塡造以便彙齊呈報

三、奉省令發縣勢一覽表、茲經飭即趕速塡報一案

四、准奉天文藝畫報總社來函、爲創刊週年紀念徵求祝詞一案、茲經擬具祝詞一紙並費欵五圓、函請查收付刊

會計股所辦事務

一、上星期共收元年度地方捐八百八十七圓六角、支出各機關政費一百二十圓

二、徵收二年度地方捐二千一百六十二圓〇九分、支出各機關政費二萬一千一百二十五圓六角五分

三、發放八月分科局及各署隊薪餉及物品並辦理月報表等項

內務局

行政股所辦事務

一、奉實業廳公函對於本署前呈指定預備地模範村落虎莊屯之調查書、想係遺漏、應速將此項附件送廳等因、業經補造調查書一份送廳矣（未完）

永備牌電池

質精力足　到處風行　屹立首位　久而彌固

哈爾濱英商祥茂洋行南北滿大連總經理

奉天英商祥茂洋行分所

鐵道沿線及各大都市均有出售

仁太洋行

奉天浪速通二十六番地

本行開設卅年　信用昭著

紳士、淑女一般用品

禮帽、呢帽、便帽、鐘表

寶石、首飾、器皿、磁器

洋服用品、化粧用品

本行新由歐美運到大宗男女衣料甚夥凡歐美洲最摩登最應時物品無不應有盡有承做男女大衆式樣最新精工價廉惠顧諸君無任歡迎

中法大藥房

選　贈

自製良藥功效靈驗

五百餘種任憑揀選

衛生要旨如承函索

名家編著立即寄贈

喘哮靈藥水　氣喘捲煙　羅威保肺露　肝胃氣痛散　黃胆病靈丸　秘製腸紅丸　中國寶丹　急救時疫藥水

乾血癆靈藥　羅威保赤丹　小兒疳積糖　小兒止咳露　小兒遺尿藥　神效痔瘡膏　喉科至寶丹　玉樹神油

九一四內服新藥　九一四白濁新藥　九一四外用藥膏　立退雀斑藥　古力晶眼藥水　特製耳聾立聰丸　立止牙痛藥　羅威化鬚拔毛散

總店　上海北京路

分行瀋陽中街路北

電話二八五九

株式會社　滿洲銀行

大連市伊勢町六十九番地

電話代表二四一二一番

振替貯金大連三三〇番

資本金一千萬圓

頭取　村井啓太郎

支店所在地

金州、普蘭店、貔子窩、鞍山、海城、奉天、小西關、撫順、山城鎮、本溪湖、安東縣、興隆街、開原、公主嶺、范家屯、新京、吉林、哈爾濱

奉天萬芝堂藥店

復茸補腎丸

補腎丸專治男子先天不足後天虧損少年破身太早房癆過度腎虛腎寒精冷如冰不能種子陽痿不興興而不久夢遺滑精腦髓空乏腰痛耳鳴精神短少自汗骨蒸以及婦女經脈不調赤白帶下下元虛冷久不孕育等症服此藥添精種子壯陽補腎大有奇功每匣現大洋一元五角一打十五元半打八元

立止咳嗽藥

咳嗽藥專治男女老少諸般咳嗽不論年深日久虛損勞傷咳嗽吐血痰中帶血傷力咳嗽肺虛痰喘睡臥不安飲食少進內傷外感肺經不清此藥善能止嗽定喘養血清痰能補能和能清能散每付大洋四角每封十付三元五角半封五付一元八角

婦女調經丹　經脈不調赤白帶下氣短腹脹腰痛心跳

宋氏救喉散　咽喉諸症單雙乳蛾纏毒鎖喉吹之立消

保胎健母丸　胎動不安胎前諸病孕婦常服安胎順氣

虎骨熊油膏　左癱右瘓周身麻木筋骨疼痛貼之神效

開胃止痛丸　心胃疼痛胸膈脹滿癥瘕痞塊寒積肚疼

神效虎骨酒　腰腿疼痛手足麻木半身不遂五勞七傷

總號大西關　分號　一設商埠北市場路北　一設皇姑屯大街路北

電話三四一四三號　三三四三

倘蒙惠顧郵費自備　外埠各城均有代理

毒掃丸

根本治療脅威 世界人類之梅毒

諸稱之字說統一而遂有新療法之確立

梅毒一症自古來即慘害吾人類惟當時不明其病原故無從治療只可放任其蔓延此惡魔之作業除拱手傍觀外無他法然惟有進步的近代醫學遂判明梅毒病之正體爰有六〇六號（沙爾巴爾塞）之注射療法之發見而今有沃素療法理論之確立遂劃開治療界之新紀元雖最後之一病菌亦能驅逐之而得清淨之體軀也

此螺旋即梅毒病原菌也

果眞是惡魔之使徒歟慘刹暗葬之梅毒嬰兒

有一地方之風習曰梅毒兒是惡魔之使徒能主呪一家之不幸而家運衰滅生後即慘殺之亦知元來梅毒是日斯比老艾特之原虫潛入體內而起之病症故此原菌一絕滅則可憎之梅毒即可一掃而除之梅毒兒者乃表現父母之罪也蓋於母親之胎內即感染梅毒故母親之梅毒若一治癒則不能產生梅毒兒也若仍生梅毒兒如施以相當之療治則即能恢復健康也

梅毒不足懼惟懼其誤療法

如一旦犯患梅毒則皮膚即患惡觀之發疹頭髮脫落遂座臥步行失其自由其害不僅在本人而尤能影及子孫然如有良藥及適當之療尚何懼之有耶

近代之梅毒治療法之變遷及注射療法之不備

自發現梅毒之病原菌以來則其治療法驟而發達遂有六〇六號（沙爾巴爾塞）之注射全盛時代此注射對於初期之感染者有相當之効果然於第二期或第三期者未免効果不足而又常須水銀劑蒼鉛劑等之注射併用因六〇六一劑之單獨注射故類有再發之患者實二十年間之經驗判定六〇六號注射梅毒不能完全治癒而一劑之單獨使見有効果者甚鮮此乃所得之結論也惟有沃素療法大見捷顯矣

最後之一菌亦能殺滅之 沃素療法之威力

進至第二期、第三期之重症梅毒則病菌於各所作巢窟以群生其周圍築有硬殼皮故注射藥等僅能殺傷血管內之浮動病菌一逢病巢之硬部分則驟然挫退惟沃素能軟化其硬殼以攻入其內部而發揮其殺菌力之效能且能吸收病的產物故有稱曰極爲合理的且理想驅毒劑之贊賞也

重症用毒掃丸握有沃素療治之眞髓

元來吾人之血液中食有菌作用之白血球之抗毒素此白血球之能保持增進則能全滅病菌重症用毒掃丸如前述之沃素療法所必要之沃素最大量含有外並配合增殖白血球抗毒素所必要的各種貴重成分故其殺菌力與排毒天下無比現誠治療梅毒上所不可缺者也 重症用毒掃丸

重症用毒掃丸 適應症

初期梅毒 慢性梅毒 潛伏梅毒 先天梅毒 冷毒 小兒胎毒

梅毒性皮膚病 同內臟疾患 同神經痛 同攝麻質斯 疳瘡橫痃 惡性面皰 動脈硬化 甲狀腺腫

藥價 重症用毒掃丸、二圓、三圓、五圓、十圓、二十圓、三十圓、普通用毒掃丸、五十錢、一圓、二圓、三圓、小兒用毒掃丸、三十錢、五十錢、一圓（全國有名藥店代售）

發賣元 東京市神田區花房町 株式會社 山崎帝國堂

代理店 大連市浪速町、奉天市加茂町、哈爾濱市八站南馬路 日本賣藥會社

生乳奇藥

缺乳救星 **自生乳**

凡母乳缺乏一經採服自生乳必定

乳液豐足 源源如湧

母健兒康 其樂無雙

奉天稅務署對過 歐美藥房東號

每瓶國幣壹元外埠加郵費三角

大滿洲帝國分省詳圖

表解說明

現售預約九月十五日出版預約期間至出日結止

滿洲建國以來、曾先後出版了、帝國全圖、帝國經濟地圖、以及帝國分省圖、新區劃圖、但均是掛圖、而不是訂本的、本圖是訂本的、從前各圖、多出版在新省制施行以前、即有一後、出版的、也僅將省的界限劃清算事完了、對於各省的分區都市人口交通、名稱沿革、住民境界、氣候、面積、交通、地勢、地方誌、山脈、工商業、河流、特產、均未能切實分晰明白、本圖副加表解携帶尤便 內容豐富亦是從前各圖所未有

全書精裝一大册計四十餘頁定價國幣一元六角現售預約特價一元郵票代洋十足通用外埠函購每册另加掛號郵費一角本書准於九月十五日出版函購預約直寄本局

代售處 奉天大東書局、天德信、世界書局、益順興、學業售書局、胡魁章、中和商行、章福記、新京胡魁章、成文厚、哈爾濱、大東書局、新華書局 吉林裕興和書局

預約每册贈送小幅全圖一張

總發行所 瀋陽大興書局

金剛鑽一般的身體

取捨在君

近世文化演進日新月異人類競存至此其極然天賦之氣魄有限而强烈之消耗無窮故神經衰弱肺癆腦虛腎虧等病不一而足均足致人於死地蓋亦人類之大敵甚於刀兵水火者也「保衛爾」乃英國補品之無上權威者各大醫博士及衛生局推獎證實予社會以莫大之信仰專能改造體質氣質增加健康元素促進新陳代謝予以極大敵抗力卸病延年美顏壯神嚴冬不寒酷暑不熱作事不倦頭腦清明當機立斷誠補品大王無出其右能與君一金剛鑽一般的身體也

（大滿洲帝國各大商埠藥房商店均有出售）

奉天大西邊門外一四一號

總經理 英商 和記洋行

日長電話四一八四番

戒煙良藥

天然淸補丸

又名 解癮丸

此藥本爲清補品、而兼有解除鴉片癮之特效、已經內部化驗證明無毒、性質和平每日服藥三次、服後可照舊吸煙作事、不寒燥不吐瀉、初上小癮三盒七日斷淨、大癮七盒半月斷淨、煙積順大便黑色、小便黃色潤下、不知不覺而疾已除、如藥無效、原盒退款、此藥由津運來、均按現大洋合算、郵費一盒至一二角、此藥出世頗受平津主顧熱烈歡迎、今因便利主顧、特運來哈、此藥男女老幼、四時可服、請試服一即知言之不謬也、定價每盒現洋一元二角半打六圓六角一打十二圓▲外埠函購郵費二角並說明書備索

咳嗽試靈 清金保肺丸 每盒二十二付定價現洋一元二角 試用包每付八粒洋六分▲注意 服後十分鐘見效、多年咳嗽痰喘服一盒全愈、新得外感咳嗽服二三服痊愈、如不信請先試服即知不謬也

哈爾濱總經理處 獨家經售 道外桃花巷街 閻氏藥房 樓上

總批發處天津黃緯路閻氏製藥所出品

外埠代理處 奉天城內鼓樓南志雲印●營口大平康里什字街義順成信記●新京商埠四馬路泰和藥店●吉林河南街長盛東●江省城內新新大藥房

君患肝火否

我有潤腸丸

肝火中燒、最易激怒、世人往往因小不忍而亂大謀者、由於憤怒、實由於肝火

君有肝火否、盍服第威德潤腸丸以平之、藥料完全植物質、毫無刺激作用日服二粒、肝氣不作、祝君前途更多勝利

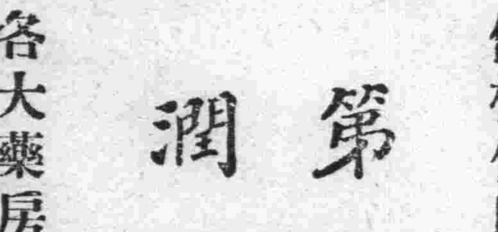

價格低廉祇售兩角

第威德潤腸丸

各大藥房均有出售

純良無鉛

双美人牌花粉

是妳麗質高尚優雅新鮮自然魅力增加的化粧品

流行美之白色

青春美之桃色

東京・大阪 中山太陽堂謹製

大字足本・新式標點・最完備本

隨園全集

全書共五千餘面・備有樣張承索即贈

袁隨園爲清代文章宗匠。於理學經濟辭章兼而有之。生平於世故人情。透澈無遺。胸懷曠達。學術淵深。故其文章。信手拈來・莫不妙趣環生・引人入勝。尤擅吏才。通達治道。爲一代循吏。集中所編始弱冠終花甲。四十年之行藏交際。具見於斯。

本書總目

小倉山房文集 小倉山房外集 小倉山房詩集 詩集補遺 袁太史稿 隨園詩話 隨園詩話補遺 小倉山房尺牘 牘外餘言 隨園隨筆 子不語 續子不語 八十壽言 隨園食單

隨園同人集 隨園同人續集 紅豆村人詩稿 碧腴齋詩存 何南園詩選 袚雲詩稿 繡餘吟稿 閩南雜詠 盈書閣遺稿 樓居小草 素文女子遺稿 湘痕閣詩稿 湘痕閣詞稿 瑤華閣詩草

瑤華閣詞鈔 瑤華閣詞鈔補遺 隨園女弟子詩鈔 飲水詞 箏船詞 捧月樓詞 綠秋草堂詞 玉山堂詞 崇睦山房詞 過雲精舍詞 碧梧山館詞 隨園瑣記 談瀛錄 計四十一種

原定價	預約價	郵寄費	出書期
平裝廿四册廿元精裝六厚册廿元另加裝費八角	平裝祗收四元精裝祗收五元五角	每部五角自取者免收	十一月三十日早出得早發

百家批註 新式標點 **大字綱鑑易知錄** 十一月出書

定價平裝六元精裝六元三角五分預約平裝每部祗收一元五角精裝二元寄費每部二角五分

足本 **曾文正公全集** 再版特價 現已出書 平裝廿四册每部三元精裝四厚册每部四元五角寄費四角六分

足本 **王陽明全書** 特價 現已出書 四册定價四元特價六角寄費一角二分

足本 **王安石全集** 特價 現已出書 四册定價三元特價四角五分寄費一角二分

上海東方書局出版 奉天鼓樓北大東書局經售

隨園全集與曾文正公全集備有樣張函索即寄

大連

爲他親外祖報仇 竟慘殺假外祖

王宏建逃回芝罘又被捕回 嚴訊下却說殺因起於口角

炕洞藏屍案眞相 裏面關係却如此

炕洞藏屍案、自兇犯王宏建（二十二歲）解連後、關於小崗子警察署司法係、連日訊審殺人動機、大體已經判明、原因甚爲簡單、祇不過由於口角而已、惟犯人與被害者確有一段曲折複雜之關係、此番之慘殺原因、表面上固係簡單、而內裏則含有一種因果事實循環之理、於此事益信、而有徵、惟遲早之差、非平常人所能預知者、玆記其遠因於左、則今日之果報亦可警醒世人矣

犯人與被害關係

范廣生、今年七十四歲、原籍西錦州人、在壯年時代、距今推測至少亦在四五十年前、與田姓妻有染、爲除眼中釘、則於某日將田害死、

殺假外祖的犯人 魯男子王建宏

並斃其長子、只留一女、其時年僅十一歲、即今日殺人凶犯王宏建之母也、范於慘殺田某父子之後、原籍地不可久居、乃攜帶田某之妻女逃往山東煙台、其後便落籍於該處、范既慘殺田家之父子、復奪其妻女遠颺、可謂之殘忍已極、今日之慘報、並不相差毫厘、惜范不能預知耳、范至煙台之後、人祇知係一家之眷屬、毫未料及其他、住未數年、即將田某之女、賣於煙台商會長王鳳起爲妾、得四百金、遂於該處開一小飯店、末數年即已賠累、因生活困窘、乃同田妻往依王家、王原居牟平縣、娶妻生有一子、自娶妾後、又連生三子一女、犯人王宏建、即妾所生排行第四之子、現在德政街五十三番地四等娼寮爲妓之寶蘭（今年十九歲）乃其幼女也、光陰似箭、日月如梭、寶蘭三歲時、父王鳳起病故、以後家道中落、大非從前之景況、其眞假不同之外祖父母仍就食如故、寶蘭十一歲時、冲牌之外祖范廣生、向寶蘭母索零資不得、乃報告公安局謂伊女吸食大煙、有干禁例、寶蘭之母被拘十餘日、始放還、歸家之後、與其外祖母相對而泣、此時寶蘭之母、固猶不知前情也、外祖母覩此狀況、不禁觸及前事、乃對寶蘭之母、歷述從前經過、至此寶蘭之母、始知范廣生非其眞父也、兩後寶蘭母每向其子女輩道念、外祖母輒止之、但馬脚露出、各人心房上無形中留一痕跡、如是者又數年、即寶蘭十五歲時外祖母亡故、寶蘭母攜寶蘭來連、原爲轉赴某地討要欠款、不意中途資盡、眼款又無着落、不得已將伊女寶蘭押娼、自已隻身返回煙台、翌年故去、即寶蘭十六歲時也、寶蘭之長兄、在原籍牟平爲農、（嫡妻之子）二兄早亡、三兄不務正業、淪落於下流、四兄即王宏建、自母死後、感及家中生活不易、爲謀職業、乃隻身來連、不久范廣生攜帶寶蘭二兄之子善有、（今年十四歲）亦由煙台來連、爾後寶蘭以皮肉生涯所得不斷接濟伊等生活費、並代爲賃居、俾王善有且使之讀夜學、寶蘭雖一娼妓、其行爲却有足多者也

這老兒尙以人不知 逼迫假外孫女

致觸起寶蘭哥哥的舊心事 所以不安氣的將老兒殺死

范廣生、自知年逾古稀、已成無用之人、王宏建又失業、老少三人之衣食、全賴寶蘭接濟、慘案發生前伊等所居之同玉樓樓房、即係寶蘭亦代租者、范廣生視寶蘭不啻爲養命之源、寶蘭來時、即向之索衣索食、惟恐賺錢不交、不來亦能找去、被殺前之數日、范又向寶蘭要錢、謂至少須交一二百圓、只顧極力主張、却不管事實能否做到、一方又轉向王宏建絮聒此事、因此雙方引起不時口角、八月一日午前十時、王宏建乃以短刀將其慘殺、又塡進炕洞內、因格々不入、復斷其首、其時王侄善有、由外歸來、囑其不許聲張、二人旋鎖門而去、在郊外徘徊若干日、中間因竊盜嫌疑曾被沙河口署捕去一次、旋又釋放、後即乘船逃往煙台、九月一日慘案發覺後、未出數日即被逮捕矣

大連市開市會 通過決算案

第八十九次大連市會續會、於十日午後二時半起、在市役所議場開催、除大內議長外出席議員二十八名開會後依照議事日程審議各要案、關於昭和九年度大連市歲入歲出之決算案、經今村委員長報告委員會審議該案經過、出席全體議員均無異議照原案可決通過後、即入於一般之質問、蘆刈議員起立提出質問謂十年度新規事業、已經過五月、至今日尙未着手、此點必由於市理事者與關東州廳之間、缺欠事務之連絡所致、希望理事者之努力云云、直至三時半散會云

千山丸事件 十月初審理

本年七月四日、航行至日本境內、瀨戶內海、與大阪商船綠丸、發生衝突、惹起最大慘事之大連汽船會社所有之千山丸輪船、船長外崎敏雄之海事審判預定於十月四日午前九時起、在埠頭大樓四階海務局審判廷、由委員長渡邊海務局長、江原、富永、兩懲戒委員、木村理事立會之下、並補佐人吉田研太郎、藤森俊雄等出廷、開廷審理云

九一八事變紀念日 舉行慰靈式典

一時車馬均停止運動 市役所已通知各方面

大連市役所爲舉行九月十八日、日滿兩帝國意義最深之滿洲事變記念日、決舉行莊嚴而盛大的奉祝及慰靈祭、其所決定之各種具體的記念事項、於昨已由大連市役所將當日應行的事宜、分別函知日滿各機關、俾屆時多數參加、助成莊嚴之式典、即向各市會議員、各區長官公衙、各學校、銀行會及諸團體函知於九一八記念式、當日實施如左之各行事、屆時擧全市人民參加、以表慰靈謝恩之意、滿洲事變記念行事之具體辦法如下、

一、揭揚國旗 凡各住戶、電車、汽車、輪船、均得要懸掛國旗、以表祝意

二、滿洲事變戰死者慰靈祭 由十八日上午十時在中央公園滿俱球場內執行

三、默禱、運動停止、在十八日晚十時、汽笛、鐘、以及電笛等、一齊鳴動、即電燈亦使其一時忽點、忽滅、於此默禱一分鐘、以共祈事變戰死者之冥福、在此時間、街市上駛行的汽車、馬車等、均停止其運動

右慰靈祭之祭場已決定在中央公園滿俱球場內、在西面之司令台、爲祭場、祭場之左爲僧道、右神官、及委員長席、其前爲代表者席及遺族席、台下之右端爲委員席、日滿委員滿列其前、參列者中一般人及各團體在南側、其次爲青年學校、中等學校傷病軍人、在鄉及現役軍人並警察官席、其北側爲小學校公學堂之日滿學生

日滿兩國總理電波中握手 慶祝承認紀念

電電會社作成交驩放送節目

電々會社於十五日日滿議定書調印三週年紀念日、爲紀念放送、先日與日本放送協會作種々之折衝中、今次特煩日滿國首相、作日滿交驩之放送、以無現電波實現兩國總理之握手、張景惠氏於帶總理印綬後、係最初對日之放送、亦係久未舉行者、各方面皆甚期待、岡田首相之對滿放送之目錄如左

△午後六時三十分由新京
一、日本國歌
二、致辭承認三週年紀念 日滿洲國國務總理大臣張景惠（通譯）秘書官松本益雄

△午後六時四十五分由東京
一、滿洲國歌
二、致辭「由首相由官邸中繼」內閣總理大臣岡田啓介通譯外國語教授宮越健太郎

謀旅順市繁榮 應誘導旅客

旅順市新計劃

州廳移轉問題、已署告一段落、旅順市官民有志者對於協力共謀聖地旅順之繁榮策正在考究中、爲誘導遊覽客赴旅觀風景者增加、決定要求滿鐵協力進行是故預定九月二十一日在旅順黃金台旅館、招待宇佐美旅客課長、及以下關係者、藉此機會、討論左誌二案、一、對遊覽客之乘車料金減收之件、二、在適當場所、設爲遊覽地之件、並其他具體案、經過審議、得到滿鐵協力後、即開始着手設立遊覽場所、關於此項方法、滿鐵當局早已表示贊成、故旅順市刻正着手樹立具體案、藉此可以永久保存聖地旅順、舍設備觀光遊覽場所別無適當方法、依具體案成立後滿鐵必積極協力援助云

秋月公學堂 開催運動會

大連秋月公學堂、玆定於九月十四日上午八時半、在該公學堂內舉行秋季運動大會、並分函邀學生父兄及各方面屆時前往參觀大會、其原函如下

金風滌暑、玉露生涼、比維諸公起居安善、公私順利、爲頌爲慰、逕啓者敝校擇於陽歷本月十四日、午前八時半、舉行秋季運動會、屆期務望台駕光臨是禱、專此敬請近佳、大連秋月公學堂啓

老棋兩普通學堂 開秋季運動會

均極籌備並函邀官民參觀

●老虎灘普通學堂● 大連老虎灘普通學堂、定於九月二十九日舉行第五次運動會、是以近日正在籌備一切之中、並分函各方面、邀請前往參觀、所組織者、規模頗整備、所規定之職員如下

△運動會職員
顧問、廣海會長、徐會長（胸花）
司會者、于堂長（胸花）
總務係、于堂長、賞品係、會長、招待係、張天民、呂嘏臣、運動係、王連峰、審判係、周茂勳、準備係、劉茂椿、召集係、李鳳英、南生係、于連壽、記錄係、劉文津

△邀請參觀之原函
香飄桂子、丹染楓林、際玆老圃秋容、天高氣爽、想玉體定卜其康强也、啓者敝學堂爲鍛鍊生徒身手起見、特訂定於九月二十九日（陽曆）日曜日開催第五回運動會、素欽先生熱心教育、屆時鵠候駕臨、旨受方畧、俾不覆則感激莫名矣、順頌秋祺

康德二年九月九日

●老棋盤屯普通學堂● 大連民政署管內棋盤屯普通學堂、因屆秋季氣候清涼正適於學生之運動、決於九月十四日舉行運動會、是以通知學生父兄及各機關俾屆時前往參觀云、玆記其原函如下

時序仲秋、金風乍涼、楓葉飄丹、菊蕾映黃、天高日晶、清氣朗爽、此正少年人煥發精神、鍛鍊身體之大好時機也、是以敝校同人等擬定於陽曆九月十四日（即陰曆八月十七日）午前九時、於本校運動場開秋季運動會、屆期務望撥冗光臨指示一切、不勝榮幸之至、此順候秋祺

九月九日 棋盤屯普通學堂長 孫源清鞠躬

華北存在的障碍物 宜從使之消滅

滿鐵改組亦當根據此點 花谷中佐來任過連時談

由日本駐濟南武官、榮轉關東軍參謀之花谷正中佐、携同眷屬赴任、乘十二日入大連港之烏蘇里丸輪船抵連、在連留一日、即[illegible]任、據該中佐在[illegible]鄙人（花谷[illegible]此）對滿洲[illegible]以來、曾經來過四次、其中任關東軍參謀大尉、少佐、中佐、已有三次、此次係晉謁參謀本部當局後、而來滿就任、華北方面、除日本外、均無何等發展、事業之成就、中國人固勿待論、即彼其他在華北之外國人、亦無何等驚人事業之成立、華北最近之交涉結果、在四十年以來之中日外交史上、確占二十一個條約以後之最大問題、在華北能否發生軍事行動、須視中國側誠意如何而判別、蓋因華北恰如日本之九洲與四國地位相同、若果中華民國之根本黨部、軍隊等、不能撤退、即易使華北一帶、變爲極複雜地帶、所謂開發華北經濟工作云者、乃屬不可能之事、非此複雜性的所在完全去盡、滿鐵始能改組、進入華北、余雖不善於判斷、據想滿鐵精神改組、不能除此理想以外云、花谷正參謀、在大連滯留一日、乘十三日午前九時、由大連車站出發之亞細亞號快車、赴新京就任云

設立冲洲會支部

以滿鐵總裁松岡洋右爲中心設立冲洲會大連支部之協議會、於九月六日、在大連市內敷島町、青年會館開催、當時推舉九名準備委員、起草支部細則中、九月十日午後五時起、復在該青年會館開催總會、公推藤田博任支部長、更公推西川國一、濱田喜介、三奈木重則、三人任幹事、在大連神社前舉行之發會宣誓式、因松岡洋右會長之事務機會、預定最近舉行、該支部事務所、大體決定設立於大連市山縣通二十一番地藤田洋行內云

實業協會募賑 成績甚爲良好

日滿實業協會募集中之「救濟滿洲國窮民義捐金」至十一日正午止、已募得熱心各慈善家捐贈之款二千二百四十七元九角四分云

松岡總裁赴京

松岡滿鐵總裁、爲應召參列滿洲國皇帝賜宴之光榮、十三日午前九時、乘由大連車站發出之亞細亞號列車赴新京、預定經過奉天時降車、同夜在奉天大和旅館、招待在奉之滿日各機關要人、開催披露宴、十四日午後、由奉乘亞細亞號列車赴新京、大約十七日方能回連云

新大街 永裕 特設 五大狂賤部

突破虛僞四折五扣

獨樹誠實犧牲傾銷

歡迎 參觀 比較

北平 大仁堂 大連分號

本堂分設連市以來一爲濟活人二爲提倡營業精選世驗有效之方

加料 王府舒肝丸

治能舒氣寬胸兩脇脹滿胸膈疼痛嘔吐酸水倒飽糟雜不思飲食之症急服此藥神效無比

各種丸散 初一十五減價一成

西崗福德街二番地

招租 大連市東比須町二〇八 春記賬房 電話三一二六一七番

春華醫院遷移廣告

啓者今回敝院遷移在市內不老街四番地日吉町電車停留所西築建大樓一處空氣淸鮮光線充足病室潔靜恐未週知特此聲明

院長東京醫學士 徐榮

大連市不老街四番地 春華醫院 電話(3)一五七一番

外科 內臟、肛門、脫腸、整形 花柳病一般、X線科、內科、產婦人科

（病室完備）大同醫院

醫學博士 傅元煊 產婆 葛井せき

大連市西崗街九〇番地（西崗菜市前電車站東） 電話三、三四四五

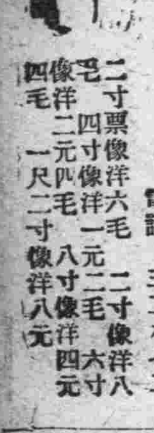

大減價 照像的好機會可到了

大連市平和街六 華春照像館啓 電話 三二六七二

二寸票像洋六毛 二寸像洋八毛 四寸像洋一元二毛 六寸像洋二元四毛 八寸像洋四元四毛 一尺二寸像洋八元

上海精華針織廠

廠設上海兆豐路底

全國風行 眞絲線襪！彈簧性！

雙藍球牌 商標 註冊

藍球牌 註冊商標

大連經售商號
協茂盛 義聚隆 洪來興 政和公 東聚昌 聚增長 新昌 同昌 天成 永裕 德泰 瑞康 協源茂 西德泰 洪來盛 同聚福 廣盛福 公合昌 永生福 元盛興
哈爾濱經銷商號
東發合 義增福 鴻興大 同記 東和利 公和利 恒順昌 同發隆

藍球牌之彈簧性眞絲線襪所以高出於他貨者
因選用最優等純淨蠶絲先紡成絲線再織成襪是以堅韌柔勻富具彈簧性故能久着不鬆
因特備新型電機所織造較精細勻密決非普通手工搖機所可比擬是以永無起毛抽絲之弊
因採取最新法科學染色是以色彩鮮艷奪目經久不變雖久洗日晒永不退色
故精華廠創製之彈簧性眞絲線襪能受人人愛用衆口交譽

大連浪速町 慎昌眼鏡公司
檢眼配光場 裝飾一掃新 渴望各界試顧

蘇杭美麗衣料 歐亞流行服裝
家庭旅行用品 新式唱機唱片
應時輸入齊備 歡迎賜顧參觀

大連奥町 德泰百貨店 代表電話二四一八七

盛夏之服裝店

▲齊備滿洲婦人服料樣色美麗應用盡有

輕便涼快……中山婦人服
美觀價廉……中山婦人服
樣式流行……中山婦人服
人人愛用……中山婦人服
▲販賣各種婦人服料▼

大連連鎖街 電三、二四九 中山婦人服店
奉天支店 江島町四、千日通
新京支店 吉野町一丁目二三

便秘之人感覺暑熱

宜服清導丸使內臟
潔淨則覺健康涼爽矣

覺得熱不可耐是即表明需要潤腸以除內臟所積發酵有毒之物質此種物質通暢有序的由體內排出乃人身自然致涼方法之一內臟清潔外表自涼此為醫學家與科學家所見皆同者也欲使腸胃運行通暢有序則清導丸尚矣蓋此丸為最完善之潤腸劑服用便利奏效迅速其治便秘功力和平有如天然之作用既無絞痛峻瀉之弊復無上癮成習之虞

廣東四會電報局主任陳季桐來書云鄙人前患便秘且時覺腹痛深以為苦後服清導丸數劑即見大便通暢有序諸症霍然清導丸誠為清理腸胃毒質最穩妥之品曷勝欽羨之至請即不時一服清導丸俾君免受由便秘而起之疾患如肝火膽疾頭痛氣脹頭暈食積口臭面疹潰痢痔瘡等症可也 清導丸各藥房皆有出售或逕向上海江西路四五一號韋廉士醫生藥局函購每瓶七角六瓶三元五角郵力在內

ASK FOR GILBEY'S SPEY ROYAL WHISKY

英國皆立比公司出品

扁瓶畏士忌酒

各埠洋酒店均有出售

滿洲總代理店 大連監部通七十四番地 新泰洋行 長電話（二）四八〇三

尊齒潔白健全否？請用兜安氏固牙香膏

各藥房均出售

日用此膏刷牙早晚二次既潔白又衛生能永免牙患此膏功能殺菌對於齒齦均極有益香味怡人用後吐氣如蘭雖小孩亦無不喜此膏香味故不難使之以此刷牙也

上海兜安氏西藥公司

請看！驚人發明

鄧祿普老頭牌鋼絲自行車皮帶最新出品

老頭正牌鋼絲灰色外帶
老頭正牌鋼絲紅色外帶
「滿之特」牌鋼絲灰色外帶
「安定」牌鋼絲黑色外帶
老頭正牌鋼絲帶用紅色裏帶
鄧祿普鋼絲帶用鍍鎳瓦圈
鄧祿普鋼絲帶用白金瓦圈

註册商標

此種車帶特點頗多略列如下

一。完全老頭正牌品質優越製法精巧
二。特別經久耐用
三。上下車帶手續簡單減省時間「用手上之用手下之不需工具免得擦傷帶邊」
四。非常牢實快開慢走轉灣躲道都不能有脫帶之事
五。價廉驚人購買老頭鋼絲外帶一付隨有上等瓦圈一付比較一付果邊帶之價相差無幾另外奉送布袋及卡子

敝公司對此出品苦心研究歷有年月務使其有百利而無一弊凡經使用如獲異寶認為意外之滿足茲在新國家初次創銷並為歡迎主顧起見特別大犧牲有上列之破格價目機會難再凡用自行車者幸勿交臂失之

本埠代理〔金龍商會、遼東車行、聚豐車行、明記車行、高橋洋行、富來商會、萬玉東車行、翔利車行、中西車行、

外埠代理〔大連鳥羽洋行、吉林長增公司、新京長增公司、營口廣來成、寶發永、錦州濟東公司、四平街中立車行、哈爾濱飛士車行、鳥羽公司、

奉天三經路南口滙豐銀行大樓內 英商駐華鄧祿普橡皮有限公司 日電話六七三四番 滿電話四二六九番

胃腸病營養失調的治療劑

阿稗精是最近醫學界提倡應用的酵母製劑，其中含有極易消化的蛋白質・脂肪・鈣・鐵・各種維他命以及人體上必需的種々貴重營養要素，服之最有滋補作用，同時因其能催進消化液的分泌，輔助消化液的消化，在食慾增進・消化輔助上，可有最合理的治療效果。此外因其又能鼓勵疲勞組織，以增強體力調理腸的本能，以整飭便通，在健康保持上，也確是無上至寶。故以之作胃腸病及營養失調之治療劑，誰曰不宜。

主治 消化不良 食慾不振 營養失調 便通不整 常習便秘 腸加答兒 病後衰頹 乳兒綠便 發育不良

價格 五五片（四〇錢） 一〇〇片（一圓） 三〇〇片（二圓五〇錢） 一〇〇〇片（四圓五〇錢）

服法 每次四片、一日三次。（備有詳細說明書，函索即寄。）

阿稗精 藥片

增進食慾・輔助消化・補給營養

日本大阪市東區道修町 武田長兵衛商店股份有限公司
奉天出張所 奉天松島町二十番地

34-222(0)